盛京時報

丁卯年陰歷六月廿六日
昭和二年七月廿四日
中日祀祝大典休刊

◎本報價目◎ 每張現洋五分 每月現大洋八角
▲外埠連郵價目 每月現大洋九角五分 半年現大洋五圓貳角 全年現大洋拾圓
▲告白刊資 一行五號字十五字起 刊資一日每行現大洋壹圓 長期另議

發行人 宮川貫作
編輯人 菊池貞二
印刷人 石原庄太郎
發行所 盛京時報社
盛京時報支社
盛京時報支社

論說

事態重大

（傲霜庵）

▲日本將採積極政策

古有以不解解之者。甚矣哉。消極沒法子之風。中人心也。今則有以不解決爲解決。含糊了事。得過且過。以爲得計者矣。蓋中國之消極。停頓。萎靡。頹唐。動輒受列國之侮弄者。豈非以此之故耶。

古西方費利西亞國。有格爾齊益王。打成繩結。人皆不能解。一日有人以試亞歷山大王。亞歷山笑曰。易事耳。乃持劍斬斷之。是即所謂Gordian Knot(格爾齊益王之結)之故事。可知西人積極解決進取不已之精神。其所由來深矣。自中國開港以來。八千年於此。所有外交。遇事失敗。喪權辱國。蹉跎又蹉跎。遂致國將不國之沉淪狀態者。未始非此傳統的東西思想互相衝突之所致也。即在中國當局。對於所有交涉案件。不解責任爲何物。積壓久懸。不在適當之時機。爲適當之解決。乃遵奉『以不解決爲解決』的宗旨。以爲外交上無二之眞諦。此種中國固有之特殊解決法。在中國人間。或能得最後之勝利。亦未可知。至少似有沒法子的消極自慰之麻醉劑效果也。詎知可以施國人者。未必用之乎外人。倘漫然以爲可用。而臨外人。則鮮有不遇事失敗者矣。西人處世以積極解決爲念。況於國際間之重要交涉案件乎。其値解決至難之時。效古英雄之故事。必用解Gordian之結者解之。固無足怪耳。

竊以爲英俄德人。若代日本在東省維持其勢力。已歷廿年。則所謂滿蒙。今日果爲何狀。殆不堪設想。至少當非如日本僅保持所謂特殊權利以至今日也。其故如何。並非『同文同種』之故。尤非『共存共榮』之結果。實因近代日人係一種東西混血兒而已。即半保守。半歐化。中國人士若對於彼國一切事物。細心考察。則此種傾向。決不難看取矣。試就外交上言之。其面目有時如歐人。有時似亞人。中國方面。若以其係亞洲人。在交涉上爲易與則誤矣。至解決困難時。彼國亦不辭出以歐人手法。而實行『持劍斬斷』之最後手段者也。

最近有極緊急消息。由日本方面傳出。據謂自莫德惠就任省長以來。對於所有對日交涉案件。毫無誠意。乃擱置不理者。計達二百數十件之多。倘任此以往。此種案件。有加無已。乃在彼國東方會議。愼重協議之結果。當經議決。頹唐如此。難復任其漫緩。且非尋常手段所能解決。爲刷新邦交起見。行將用積極手段解決一切（參看二十二日本報東三省新聞欄）。其所謂積極政策者。以如何形式發動。外間不易逆料。惟屆期將發生重大事態。略可斷言。若夫今後之重大結果。則放擲擱置。不於適當時機。圖適當解決之中國官憲。固不能辭其咎也。（未完）

廣東徵收土地稅辦法

規定條例草案三十條

廣州訊云。廣東土地廳。自廳長周佩箴請假赴滬。由秘書朱宗良代拆代行。及與廳長提出辭職後。各項事務。仍照常處理。該廳近已將廣東土地稅條例暨施行細則。分別擬就草案。復經各職員會同審查。經長時間之討論。加以修正。故大致尙覺妥洽。此項條例。即依照竊綱所規定之地價稅法而訂。包含普通地稅及土地增價稅兩種。以符平均地權之原則。目前擬先就若干縣市之宅地區域試辦。漸次推及於全省。茲將該廳呈省政府文及土地稅條例細則草案。分錄於次。

▲廣東土地廳呈省政府文　竊照職廳主管全省土地行政事宜。按諸民生主義第一原則。其設施之目的。在實現平均地權之主張。而平均地權之辦法。應由國家規定地價稅法。私人所有土地。由地主估價呈政府。國家就價徵稅。並於必要時得依報價收買之。此乃吾黨政綱所明白規定。廣東爲國民革命策源地。早入訓政時期。先總理在日。即已飭訂廣東都市土地登記及徵稅條例。上年業奉國府明令公布施行。自職廳成立後。積極籌備。當先擬訂廣東土地登記條例。呈准公布。並擬酌設各縣土地局。循序推行。祇以前司法廳長徐權伯爭論登記職權。以致遷延未決。伏査地價稅一項。乃係對於純粹土地之徵收。與登記權限無涉。現爲籌備平均地權工作計。自應先行擬訂此項稅則。以便及早進行。茲經督飭職廳職員悉心參訂。擬具廣東省土地稅條例草案三十一條。又施行細則草案三十三條。理合。呈請鈞府察核。轉呈政治會議廣州分會核定。公布施行。實爲公便。

▲廣東省土地稅條例草案

第一章　總則

第一條。本條例所用名詞。解釋如下。

(一)宅地。凡土地充作住宅商店或工場之用。及宅地區域內。無建築物或僅有臨時建築之土地。均謂之宅地。(二)農地。所有水田旱田沙田鹽田苗圃桑地菓園蜆田蠔田魚塘。及其他一切耕作種植之土地。均謂之農地。(三)土地改良。於土地上建築增築或改築房屋道路溝渠。及其他關於農業上之各種設備等。因而增長其價値及收益者。謂之土地改良。(四)土地改良費。改良土地有形之資本。謂之土地改費。(五)平均地價。依據土地之位置及價値。劃分地價區域。使同一區域內之土地。於征稅上價値相等者。謂之平均地價。(六)土地增價。土地移轉時。現時地價。與平均地價。或最後移轉時地價。相差增加之數。謂之土地增價。如無移轉時。現時平均地價。與前次平均地價。或最後移轉時地價。相差增加之數。亦謂之土地增價。(七)土地稅。包括土地稅並土地增價稅而言。

第二條。本條例除廣東特別市外。所有全省土地。均適用之。

第三條。有稅土地。分爲左列二類。第一類。農地。宅地。第二類。池沼。山林。牧場。原野。雜地。第一類第或二類中土地名目有變更時。謂之地目變更。第一類土地變爲第二類土地。謂之地類變更。第一類土地加改良費。變爲第一類土地。謂之開墾。第一類土地或第二類土地。因遭天災。如山川崩陷。積砂積石。成川或海成湖等。而變地形者。謂之荒地。

第二章　土地稅

第四條。每年徵收土地稅之定率如左。(一)農地。徵收平均地價千分之一十。(二)宅地。徵收平均地價千分之八。(三)其他土地。徵收平均地價千分之六。

第五條。全年土地稅。依左定期限徵收之。(一)農地。第一期。六月一日起至八月三十一日止。土地稅額二分之一。第二期。十一月一日起至翌年一月三十一日止。土地稅額二分之一。(二)宅地。第一期一月一日起至三月三十一日止。土地稅額二分之一。第二期。九月一日起至十月三十一日止。土地稅額二分之一。(三)其他土地。四月一日起至五月三十一日止。一次收足。各縣地方遇有特別情形。不能依前項所定期限納稅時。該地方長官得將情形報由省政府核明。改期徵收之。

第六條。免稅土地。依左列各欵定之。(一)政府自用地。(二)公署局所之建築地。(三)學校自用之建築地。及其農業實習用地。(四)幼稚園。公園。免費游戲場。公立醫院。圖書館。博物院。公立市場。善堂。寺廟庵觀。孤兒院。濟良所。收容難民處所。公立倉庫。公共墳場。義塚。(五)鐵路用地。供於公衆用之道路。(六)其他土地。得省政府核土地廳准予免稅者。前項所列(三)(四)(五)(六)各欵之土地。限於自已使用者適用之。如有以一部或全部爲有償的。或賄與他人作營利事業者。不得享受本條規定之待遇。

第七條。凡無稅土地變爲有稅土地時。自其翌年起征收之。凡有稅土地變更種類時。自其翌年起修正之。凡有稅土地變爲無稅土地時。自其翌年起免征收之。

第八條。凡有稅土地。如罹天災。改變土地之形狀。致成荒廢時。應按其被害之情況。得予以一年以上十年以下之荒地免稅年期。享有荒地免荒年期者。自其滿期之翌年起。恢復原稅。但依土地之情況。仍在荒廢時。得延長其免稅年期。荒地免稅期限內。變爲他種有稅土地時。自其滿期之翌年起修正之。

第九條。左列土地。得指其情況。予以一年以上十年以下之開墾免稅年期。(一)用荒廢之土地。特加改良費。而變爲有稅之土地。(二)如海坦沙坦等。加改良費而變爲有稅之土地。享有開墾免稅年期者。自其期滿之翌年起。往收其土地稅。

第三章　地價之平均及登記

第十條。在地所有權人。永租權人。永佃權人。典質權人。須於土地局通告登記後六十日內。將地價申報書二份。連同一切土地書據。呈報土地局。

第十一條。地價登記後。由土地局施行平均地價。每十年修正一次。

第十二條。平均地價決定後。由土地局公布之。土地所有權人永租權人永佃權人典質權人認平均地價爲不平允時。得自公布之日起。三十日內。提出修正地價。申請土地局交付土地審查委員會審查。重行決定之。土地審查委員會對於前項申請所爲之決定。爲最終之決定。

第十三條。前條土地權利人仍認土地局土地審查委員會決定爲不平允時。得自收到決定書之日起。限於十五日內。向土地局聲明不服。土地局得照其申請修正地價。將該土地收買之。逾限無異議者。即照最終決定之地價征稅。前項收買土地之辦法。另行規定之。

第十四條。凡有稅土地變更其地目或地類時。土地所有權人及有土地權利人關係人。應於變更前。將變更事由。申請土地局核准。前項變更程序完畢後。須於十五日內呈報土地局登記。

第十五條。凡有稅土地變爲無稅土地。或無稅土地變爲有稅土地時。其土地所有權人及有土地權利之關係人。應於變更前將變更事由。申請土地局核准。前項變更程序完畢後。須於十五日內呈報土地局登記。

第十六條。無稅土地變爲有稅土地時。其土地所有權人及有土地權利之關係人。限於變更程序完畢後。十五日內。將地價申報土地局。聽候平均地價之公佈。

第四章　土地稅之納稅人

第十七條。有舖底上蓋或長期批租關係之土地。如土地所有權人或永租權人永佃權人之每年收益。超過或等於平均地價百分之一十。其土地稅完全由土地所有權人或永租權人繳納之。如其收益不及百分之一十。則其應負擔之土地稅。對於全部土地稅。以其土地收益對於平均地價百分之一十爲比例。餘額由其他權利人繳納之。

第十八條。有典質關係之土地。其土地稅由典質權人繳納之。有抵押關係之土地。其納稅方法如左。(一)抵押權人依照押欵全額繳納之(二)土地所有權人依照全段平均地價與押欵全額相差之數繳納之。

第十九條。有永租永佃關係之土地。其土地稅由永租權人永佃權人繳納之。

第二十條　屬於百年以上之長期約定之地土權者。其土地稅由該地土權者繳納之。

（未完）

蘇省銀行發行紙幣

南京訊。江蘇財政廳長張壽鏞。曾於二十三次省政務委員會議席上。提出江蘇銀行發行紙幣問題。當由大會議決。令張廳長妥擬辦法。再行核奪。張比即擬定辦法五條。於十二日二十四次會議提出。請求通過。旋由大會議決由省政府呈請國府核準辦理一俟批准。即可實行。茲覓錄辦法如下。

(一)江蘇銀行發行額。以現印兌換券一百八十萬爲度。(二)江蘇銀行對於發行準備。應設立發行部。完全獨立。不與營業金相混。準備金額各發行在五十萬元以下者。應現金十足準備。在五十萬元以上者。得以現金七成暨國民政府庫券或有價證券三成。(以市價折合)爲準備金。(三)準備金集中於上海總行專庫存儲。由財政廳監督辦理。幷由財政部隨時派員檢查之。(四)江蘇銀行應將發行額暨準備金額。按旬列載。呈報財政廳。(五)本條例由財政廳呈由省政府議決。呈請國民政府暨財政核準公布。將來如有修改亦由廳呈省政府議決行之。

直南之紅槍會

京訊云直南紅槍會。幾至遍地皆是。今春以來。屢與軍隊抗拒。猖獗之勢。爲前此所未見。而猶以大名磁州一帶爲最甚。大名自六月初即被其佔據。道尹縣長大小稅局均逃匿一空。成安肥鄉亦相繼失陷。其稍稍安謐而無彼輩旗幟者。則爲永年。然永年距大名僅一日之程。乃六月二日夜間十一點。余正在烟酒事務局與同人納凉之際。忽聞人聲喧嚷。雜以槍聲。同人皆相驚愕啓戶窺視。則彼輩均已入城。吾等機關中人。爲彼輩向所仇嫉。驚恐自不待言。當即逃入房東胡姓後院藏匿。將門封閉。未幾即有三四十名擁至門前。要入室搜尋。經胡君老母竭力阻止。告以局中人員業已逃走。始行退去。旋至東院將電報局電線斫斷。電報電話機全行摘去。其地僅與吾等所匿之院隔一短墻。微語可聞。同人胆却者。已恐佈無人色。謂已不可免。少傾聞縣署前紛紛叫嚷。槍聲繼起。知彼輩已收繳警備隊暨警察槍枝。縣署自知事以下。均越墻而出。課長儲某竟將左腿摔傷。知事孟樹珊偕著單褲逃入教堂。關防戳記。均被奪去。其餘應用物品。或搶或毀。無一留存。是時天尙未明。次晨則商店一律閉門。街上惟彼輩往來不絕。任意開槍。其中有天門會與紅槍會宗旨不合。要行開仗。人心惶恐。危險之狀。不堪言狀。於是紳商各界見事不好。乃出而調停。並將知事請出。一一均依紅會辦理。又將其首領委爲總副隊長分隊長各職。所有警備隊警察一律遣散。換彼駐紮。始告平靖。城之四門暨縣署前。均紅會站崗。門首均懸三尺見方之黃色旗。其站崗均持紅槍大刀。亦有背帶手槍。兩腿纏以墨色裹腿身穿白小褂。外套囊色坎肩。腰間東紅黃表紙。謂其中有符。能當槍砲。左臂均帶黃布袖章紅書『法師口授仙言保家團』種種字樣。頭後多乘小辮。一種現象。令人一見而歎爲奇怪。余等皆爲彼輩所嫉視。不得不設法逃走。以免危險。於是更換服裝。僞稱商人出城購貨。始獲走脫。可謂幸矣。

廣告

●青島上海行（滿船航路）
▲榊丸　七月三十日
▲大連丸　七月二十五日
▲長平丸　七月三十日
●天津行
▲濟通丸　八月一日
▲天潮丸　七月二十四日
●龍口行（往復共旅順不行）
▲龍平丸　七月二十七日
●香港行
▲英順丸　八月一日

監部通吾妻橋　圓　丸一商會　電話（代表番號）四一八五番

專屬荷客取扱店　大連汽船株式社會　電話五八八八番 四二六四番

最新發明推谷子機器二億八千萬元之鉅利

本機器。具有驚天之生產力。如以四馬力。十點鐘。能推壹百五拾石之小米。而每石之動力費。僅需小洋壹角八分即妥。且能脫去谷秕子。致於傷損。亦可減少七升。然現使用碾式碾子。及精米機。即需多數動力。而傷損最多。如以十馬力之動力。推三十石之數量。合之則其動費。每石必需二元乃至三元之多。與新發明之推谷子機器比之。每石竟差。九元五角之利益。滿蒙產年米三千萬石計之。足可多得二億八千萬元之鉅利也。

特號機　十點鐘小米壹百五拾石
一號機　八十石
超急戰兒煤油發動機
瓦斯發動機
電動機、大米機、
調帶、卿筒、金櫃、
機械油、

滿蒙獨家經理　奉天八幡町一番地　三省洋行
電話長五〇三番　振替大連二八八三番

（2）
男性之救濟（功能）
生殖無能　請服雄殖靈
●遺精陽痿●精薄精寒
●腎虧身弱●背痛腰酸
●衰老侵尋●生殖無能
●扶陽補腎●增精健體
●治療衰弱●固本培元
●返老還少●多壽多男
雄殖靈每瓶現洋二圓 每打二十圓
東三省總經理　營口華孚行
分售處各埠藥房

感謝眼科聖藥

敬啓者敝人於去春偶患目疾初意不甚爲意漸至雲翳遮睛後竟左目視物昏朦且觸怒時發因火即犯迭經中西醫士施治罔效終日憂悶殊極人生之苦忽閱盛京時報廣告欄內載 有奉天英美大藥房 自製內服眼科聖藥名曰●琥珀光明丸專治男女老幼遠年近日雲朦翳障暴發火眼等症閱悉之下不勝欣喜因至該藥房購買一盒試服六日殊見功效連服四盒目疾若失而翳障盡去復舊光明矣斯誠不愧眼科聖藥鄙人感念篆之餘謹登報端以鳴謝忱並願同胞中患眼疾者速向該藥房購服自必奏效如神也英美藥房在奉天大西門外電車站奉天全省警官學校警官班學員李劍墀敬白

遺失地照作廢事

逕啓者敝人劉山當年在富錦縣境五區安邦河夾〇子承領毛荒壹段共墾地四拾伍晌四至分明東至王殿英西至于萬順南北俱至封堆業早開成熟地歷徵賦稅有卷載證時於去歲夏令託友人執是照抵富投縣代完賦稅訖其乘航船將照丟失覆經民知遂投富錦縣署呈明在案業蒙批准補發新照今後該照勿論流落中外人手概作廢無效故此報端特明以誌
以吉林樺川縣公民劉淸海謹啓

招售　東省各縣城鎭限於一名專代經售希望者來信照會

舶來新品到着

四大特長　絕對廉價、中味多量、品質優良、風味滋養、
風牌般楓梨罐詰
直輸入元 滿洲總經理　旭商會　大連市但馬町二番地　電話七五一四番　振替大連四〇六六番
奉天代理店　義盛興　奉天浪速通三番地

裝訂精緻
印刷鮮明

莫柳忱先生題字
誠執中先生序文
于振甫先生題字
袁潔珊先生題字
汪席珍先生題字
于思泊先生題字
陶犀然先生序文
王冷佛先生題簽

四六版三百二十頁

東三省古蹟遺聞續編

歷史者已往之陳迹也其所記載無非典章制度及一切事蹟而已曷爲而爲後人所重視以其爲文獻也所以聲名文物之邦國有史縣有志野有乘稽古者一經披覽巨細畢張惟東三省則志乘闕如已往之事跡邈焉而無可考長此以往則歷年愈久跡愈晦而聞愈寡有志之士縱欲爲有條理之編纂苦於茲事體大非數人十數人之心思耳目所能賅况際此人欲橫流之會更無人擔荷仔肩故本社於甲子歲徵集東三省古蹟遺聞併金息侯先生所著之奉天古蹟考彙爲一編以行世嗣又賡續徵求除沙汰外所得稿件逾於疇昔雖其中不無道聽塗說之弊要足以補前編所未備後之覽者或亦足資依據歟

定價連郵現洋壹元　郵票代價一概不收

盛京時報社發行

中外要電

妥協聲浪竟成泡影矣（廿二日發 上海專電）
中正登報否認 馨遠堅決作梗

蔣介石現在其機關報上聲明否認南北妥協說

又北京電張蔣妥協問題因爲孫傳芳堅決反對加以奉方舊派人物如吳俊陞張作相均亦主張維持現狀當經決定中正交涉寧方代表當于日內離京撤退

又上海電蔣介石關于妥協問題之談話畧云京訊頻傳南北妥協皆係完全子虛風說如方本仁未曾帶有何等妥協任務際此國民革命正在進行中何遑言及妥協問題要之外間此種傳說純爲奸人宣傳作用云云

馮對寧鄂提議聯會（廿二日發 北京專電）

馮玉祥現向鄂寧雙方提議在開封開三方代表聯席會議以圖民黨團結共謀統一

魯張所報告之戰況（廿二日發 北京專電）

張宗昌有電到京報告魯軍于廿一日進逼徐州距城僅十里許擒獲南軍數千人南軍並遺棄槍砲而退予援侯佔領徐州後中止前進以待妥協成立云

晉軍竟炸京漢鐵路（廿二日發 北京專電）

山西軍自出動石家莊後竟將京漢鐵路軌道炸壞斷絕交通蓋對奉對馮均有戒心

鄂軍陸續沿江東進 安慶上游已開戰端（廿二日發 上海專電）

據可靠消息現在九江之武漢派軍隊張發奎所部第四第一兩軍及賀龍所部第二十軍計可一萬餘人並有多數軍隊陸續開來均沿長江東進又電寧鄂兩軍昨在安慶上游東流附近開始戰鬪

國民政府取締排日（廿二日發 北京專電）

據上海電上海排日運動最近頗形險惡交易停頓商民困難大有怨聲載道之勢南京政府有鑑及此已令黃市長及楊警備司令極力取締排日運動大致略云北伐未成徒事排外商業停頓不啻自殺若夫罷工風潮徒足以使共黨活動合亟取締以重治安云云

寧決發行鹽債

（上海廿二日專電）南京政府現已確實決定以蘇浙鹽稅作抵發行公債六千萬元

滬租界强制徵稅

（上海二十二日專電）租界內中國納稅者反對房捐增加二分竟爾同盟拒稅不納租界當局現已決計實行强制徵稅

對日改約又展期

（北京廿二日專電）中日改約問題現經外部對日要求再度展期三個月

滿鐵理事決定

（東京二十三日專電）橫濱稅關長神師常孝氏及外務省通商局長齋藤良衛氏均已承認就任滿鐵理事

民政黨支部開會

（東京廿三日專電）民政黨定於廿四日在埼玉縣及栃木縣八月一日在千葉分別舉行支部開會式

令（七月廿一日）

▲葉佩薰苗達勝鍾萬福均授爲陸軍少將此令▲賦式毅翁之麟均給予二等文虎章此令

▲派張學良爲陸軍大學校監督韓麟春爲陸軍大學校校長此令

▲任命許寶蘅爲法制局局長林步隨爲銓叙局局長吳廷燮爲統計局局長楊毓璋爲印鑄局局長此令▲任命楊熊祥張海若汪士元婁裕熊高家驥延長增羅昌劉焜爲國務院參議此令▲軍事總長何豐林呈請授馬福運爲陸軍騎兵中校應照准此令茲制定督辦全國官產公署官制公布之此令▲茲制定東省特別區行政長官公署官制公布之此令

日揆對滿政策意見（廿二日發 東京專電）

田中首相于今晚在官邸招待兒玉長官芳澤公使山本社長及松岡副社長對于滿蒙問題交換意見就中田中氏曾發表政策上之意見其內容大致如下

（一）在滿特種利益之積極的擁護（二）中央政府未確立前暫與地方政府交涉外交（三）統一滿鐵關東總領事及司令官四機關（四）商租問題如照現在情形永難解決亟應另講根本對策（五）附屬地行政務官交諸關東廳管理（六）嚴重抗議打通鐵路（七）滿鐵宜與中東鐵路國滿聯絡（八）改良金融機關以資經濟

田中總裁對華演說（廿一日發 東京專電）

政友會田中總裁于本日在北信大會演說言及對華問題略云決不干涉中國內政惟吾國合法的權利必應保護到底云云

總督長官均回任

（東京二十三日專電）宇垣總督及兒玉長官均于今早首途回任

高審廳之鮑案裁決書（續）
所得證據與罪名不符 按刑律予不起訴處分

（乙）鬮克哩勒等部分

原聲請書。經鬮克哩勒供係共產黨人。謝列喀拉供係共產青年會會員。鬮克哩勒葛雷伊布斯。由莫斯科結伴同行。所帶護照。并無經過南京前往漢口之簽證。該被告兩人。均供認携帶軍用槍彈。亦無槍照可證。謝列喀拉所帶護照。並未經外交部簽證。此次由北京到上海。預備再往漢。與鮑羅廷等潛往南京戰地。同時被捕。行踪詭秘。據鮑羅廷發年稱。認識該被告。此次同行必有秘密重要之使命。又查被告所帶文件。多係秘密之件。并與軍事有重要關係。就蘇俄密探組織大綱參觀互證。其爲犯內亂罪執重要事務之人。可以證明等語。查蘇俄係共產主義之國家。鬮克哩勒。列謝喀拉。既屬蘇俄人民。則其爲共產黨人。自非犯罪。又查鬮克哩勒。葛雷伊布斯。自莫斯科結伴同行。經過海參崴至上海。經蘇聯政府給有護照（附錄證據第四號）并經我國駐蘇聯大使館及駐海參崴總領事館簽證。謝列喀拉由莫斯科經過滿洲里來京亦經蘇聯政府給有護照并經我國駐蘇聯大使館簽證（附錄證據第五十一號）其由北京至廣東。且經我國外交部於上年七月廿九日給有護照（附錄證據第五十五號）是被告等在上海各處旅行。本經我國外交官吏核准。自難僅以鬮克里勒等上海至漢口。及蘇聯駐華大使館發給謝列喀拉之護照。（附錄證據第四號）未經簽證即據以認定被告等有內亂嫌疑。又查鬮克哩勒葛雷伊布斯在偵查中承認各携小手槍一支。子彈十餘粒。在本廳述詞亦同。查核卷附槍彈除匣槍兩支及大子彈卅粒。（附錄證據第四十五號）係列寧船員交出外。僅有小手槍兩支。小子彈十餘粒（附錄證據第四十六號）均係通常護身使用之具。聲請書乃謂被告等承認携帶軍用槍彈。顯屬無據。至於手槍并無槍照一節。雖屬眞實。然究不足以證被告等有擔任內亂罪重要事務之行爲。又查列寧紀念號。原係商船。經南京軍事當局檢查。并無違禁物品。被告等係外交通信員。由莫斯科送郵件。經過海參崴上海至漢口。又有所攜護照及外交郵件并郵件清單（附錄證據第三號第五十六號）可證則被告等乘坐該船經過南京。亦難謂爲行踪詭秘。再查外國郵包三件。在列寧船中被軍事當局强行開拆。經被告等抗議無效。徵之列寧船主之陳述。其屬明灼。則該郵包內裝三件。究係何物。自非被告等所知悉。依刑律第十三條第一項。縱令郵包內有非法文件。被告等本不負何等責任。况就查獲各項證物考核。除手槍護照外。（附錄證據第四號第四十五號）第四十六號計俄文書籍十八號（附錄證據第十四號第十六號第十七號第廿二號第廿四號第廿七號第廿八號第卅卅號第三十八號）報紙五號。（附錄證據第十九號第廿五號第四十三號第四十四號第四十九號）雜誌十一號。（附錄證據第十一號第十三號第十五號第廿號第廿六號第廿九號第卅九號至四十二號）法令報告書宣傳書等項十三號。（附錄第一號至第三號第五號至九號第十八號第十九號第四十七號至第四十八號五十號）均係通常文件。報章。及研究學術之通類。匪特與軍事無關。且亦非秘密之件。何能據爲被告等意圖顛覆政府而紊亂之證據。（未完）

萬目睽睽之妥協問題
寧晉奉三方之眞態度
寧方病根在馮留徐顧 奉方癥結在內部複雜

京訊云。連日北京盛傳奉寧晉妥協運動。甚爲熱鬧。尤以外人主辦之報紙爲甚。一若成功即在目前者。殊本報迭以眞相探誌。與一般傳說。不相符。自南桂馨發表談話後。世人已恍然於所謂妥協。不過爾爾。今記者更從南京山西奉天三方面有關係之在京人物處。分別調查各方眞相。比較參證。加以研究。特爲紀之。以供關懷時局者之參閱。

▲南京方面　世所目爲南京方面代表者爲何澄與俞應麓兩人。而二人之非以代表蔣介石資格來京。則本報迭有紀載。何俞皆日本士官學生。與奉方幹部要人。多係同學且有同班交深者。何爲晉籍。而久任江蘇。歷在西南。担任重要職務。蔣閻之間。賴何居中拉攏。向在太原代蔣辦事。上月那士廉赴晉。閻未見面。何則以同學誼多爲周旋。何曾告那蔣意統一中國。決不專恃武力。建造新邦。亦不必由國民黨包辦。祇要奉方將領除舊布新。順應潮流則無不可以携手爲國。何並表示個人意見。謂大元帥之建制。本等於關門做皇帝。既非誰何公推而來。亦不必由誰何請其取消。此事在民黨視之。殆不値重視。爲奉方計。最好退兵出關。整理三省。而以北京政治。公諸全國人士。辦理善後。如果少壯分子。願與民黨合作。則改造現局之後。儘可仍在關內共商大計。且謂果能如此。則彼可居間。向蔣進言。那歸以此言諸一部重要人物。頗認爲可以商洽。乃兩次邀何入京。何謂北京同學甚多。且有西山可以納涼。有櫝祐可上避暑。遂即來此一涉。其行也南桂馨等初不知之。何有本家弟兄在京。亦係見報後始知其至。其秘密可想。惟閻何來後殊爲失望。昨有人晤何。何謂即日將赴西山休息。叩其理由。則稱此來本非代表何方。惟南京對於北京。實不願其受共產黨人之犧牲。但有一線希望。總願北方能有自決辦法。但南方政治。有如股份公司。北方若不自動有根本的刷新表示。足以適合時代思潮。則南方實無法向民衆交代而與奉方携手。所苦者奉方不特無定見。抑且無成見。質言之。直是無成見。其自處也。一如室中寒暑表。隨外邊冷熱爲高下。純處被動地位。竟令人愛莫能助。以奉方現狀。欲與寧晉合作討赤。直不可能。奉方主張先軍事後政治。何澄之意則政治尤應先於軍事。蓋政治如此。南中空氣。斷不許寧奉合作。即蔣氏從此失敗。亦是沒法。何况蔣氏之急。決不若奉方觀察之甚。何氏又謂奉方總希望爲南京直接接頭而不願由山西轉手。實則蔣所以以北方委之閻氏而不與奉逕行商洽者。蓋有其不得已之苦衷。奉方若無覺悟。實無妥協合作之可言。奉方希望再得徐州。然如果提携成立則雖奉方部隊。開到南京亦無不可。否則尺土亦不容輕議。本來蔣因馮處仍有徐謙顧孟餘等活動。俄國顧問。亦未解僱。對馮自是不大放心。因有人建棄徐州守蚌埠之議。謂不必代馮看守門戶。然蔣馮至今交誼仍不壞也。奉方先軍事後政治之議。係由俞應麓代爲電寧。何氏並未過問。俞之來也。亦非有正式使命。蓋爲考察試探。不能使認蔣非與奉和不可也。

▲山西方面　山西態度。最令人不易了解。實則晉閻本意在欲依經濟學原則。以最小之努力。得最大的收穫。即如此次晉軍不費一彈。而占石家莊。對奉方且謂『晉軍自退我軍不得不接防』實則晉軍三方面進至石莊。固不能不認爲近似軍事行動也。晉與寧關係綦深。蔣實欲以閻爲北方國民黨之主力。其視閻親切置重殆過於對馮。前次所謂請閻方面。不無授意。未必便是閻個人主見。適當張宗昌孫傳芳共擁奉張爲大元帥。此種逆耳之言。自然無人願聽。南佩蘭（桂馨）前此到京。廢然而返。今茲重來。雖自謂與妥協運動。無大關係。要不能不謂有重要職務也。惟南昨見楊宇霆確未提議何等政治問題。而楊氏告以奉方決定先軍事後政治之主旨後。南即電呈閻氏。不參意見。在山西理想。始終欲以和平手段。解決北方。最好能不讓馮軍北來而令奉軍東返。故石家莊方面。駐兵兩師。一面對奉。一方又即備馮。閻且擁有散兵壕云。昨日南桂馨見楊宇霆。要求恢復石家莊交通。謂晉對奉決不願兵戎相見。今若此。是示人以疑。楊則謂奉軍之退出河南。放棄河北。均爲顧慮奉晉關係。此情晉方當自知之。石莊今非奉軍防地。越過前線而通軍。實非詳商不可。是則晉奉間不能無戒心。由此可知。且聞晉省騎兵。仍在向晉北輸送。而綏遠都統商震由晉閣調合赴省。又可知晉雖再談妥協。其於軍事固非完全消極也。聞晉所顧念不安者。仍爲寧之不肯澈底清黨。而共產分子在紅槍會中活動。尤爲閻所懍懍危懼。甚恐左傾勢力。捲地而來。並山西亦將不易控制。此爲山西再談妥協之眞因。惟奉既不願解決政治問題。恐山西亦將愛莫能助。時局似將依舊僵持。所可斷言者。蔣介石未將武漢問題解決以前。晉對奉決不至有進一步之舉動耳。又聞昨日楊南之會。已決南京太原北京三角鼎立。同時接洽。並不以山西附於南京。蓋謂寧晉雖是一家。而地理環境。彼此不同。未便以山西認爲南京之附屬品也。

▲奉天方面　奉方少壯將領新派人物。鑒於時代潮流之激盪。亦思改絃更張。以期符合社會心理。惟奉天勢力。本係幾個實力團結而成。內容極爲複雜。非假以時日。徐圖疏解。無由動議。在奉方觀察。以爲蔣介石今日處境已近危險。奉方大有運用之可能。昨早楊宇霆見俞應麓。告以本人意見。決不願見蔣失敗。極願在津浦線正式停戰。由奉方命令張孫軍隊。不許越韓莊一步。以江北爲緩衝地帶。雙方均不駐兵。惟將來奉方若須助蔣討赤。則徐州運兵。希望黨方予以便利。仍將徐州讓奉。俾得運用隴海路。至政治問題。糾葛太多。非短時日可以商妥。應一面公研方案。一面進行軍事合作云云。在奉方意見。以爲蔣氏重視武漢而輕視馮玉祥。由西奉天則對馮特別關心。是故終欲引晉閻合作對馮。對於蔣介石則祇以不妨碍彼討伐武漢爲止。因有津浦停戰。劃地緩衝之議。又在奉方認爲閻馮之未一致。決難共同北攻。蔣氏方顧江南。無力向北進展。奉天儘可以逸待勞。是故政治問題。願從緩議。妥協運動。聽其自然。且內部仍有團結必要。故特召張作相吳俊陞來京。告以各方眞相。俾得一體了解。至於將來政治問題。如何歸宿。似尚無具體成見。要之奉方向來祇有相機肆應。未有制於機先之辦法。今日固依然吳下阿蒙也。

從上述綜合判斷。北方局面之不生不死。實爲寧晉對馮之不甚放心。以致不與馮相合而取積極行動。奉方幹部之徘徊瞻顧。實爲對南方不置信。對內部不安心。以致不克痛快與晉寧實行提携。然而寧晉對奉方一部分少年有爲之軍人。欲與結納。共圖國事。實其誠意。對手方於此亦殊了解。所惜者障碍太多耳。於此更有一趣事。即日來談妥協者必大罵孫傳芳。謂徹孫之慫恿。奉張決不就大元帥。今置人蹤火爐之上。使妥協平添一重難關。而孫本身亦無所得益。眞爲不値云。聞孫頗希望將來奉方有實行再入河南之日。則後將趨隴海以赴漢口。再爲夏日之游斯又夢中之夢。不敢爲之下一斷案矣。

岳維峻再起後之實力

西安訊云。岳維峻此次經二集全體將領李雲龍衛定一田玉潔鄧寶珊馮子明等之推戴。已就國民聯軍南路總司令職。至紫荊關向南陽襄陽前進。駐陝聯軍副司令鄧寶珊亦秉于佑任而就岳之參謀長及前敵總指揮。此最近陝局之大變化也。岳爲中山主義信徒。鄧田李楊衛馮又皆陝軍中堅份子。今既統一內部。努力革命工作。有裨於北伐大計。實非淺鮮。兹將岳部實力及駐防地點調查如下。

（一）楊彪。國民聯軍第九路總司令。駐靈寶陝州。兵力一萬五千。槍枝一萬四千。

（二）李雲龍。國民聯軍第八路總司令。前國民二軍十師師長。駐鄂縣。約一萬八千人。有槍一萬五千枝。

（三）田玉潔。國民聯軍第十一路總司令。前國民二軍第三師師長。駐三原。約一萬人。槍八千枝。

（四）衛定一。國民聯軍十二路總司令。前國民二師十八師師長。駐醴泉鳳翔。約一萬二千人。槍九千枝。

（五）鄧寶珊國民聯軍第十七路總司令。前國民二軍第七師師長。駐淳化。約六千人。槍四千枝。

（六）井岳秀。國民聯軍第十路總司令。駐榆林。約六千人。槍五千四百枝。

（七）馮子明。國民聯軍南路總司令部獨立師師長。前二軍八師師長。駐富平。約五千人。槍四千五百枝。

（八）姜宏謨。國民聯軍南路總司令部獨立第二師師長。前國民二軍十師旅長。仍由李雲龍節制。駐南陽。

（九）胡景銓。國民聯軍南路總司令部獨立第三師師長。前二軍第一師旅長。駐商州。約五千人。槍四千五百枝。

（十）緱吉人。國民聯軍南路總司令部獨立第四師師長。前二軍旅長。駐淅川內鄉。約四千人。槍三千二百枝。

（十一）丑秀山。國民聯軍南路總司令部衛隊師長。前二軍二師旅長。駐藍田。約四千人。槍四千枝。

（十二）高俠。國民聯軍南路總司令部獨立第五師長。前二軍二師旅長。駐藍田。五千人。槍四千枝。

吳佩孚尚在南陽說

京訊云。吳佩孚敗走南漳。張其鍠被擊斃各情形。已見報載。兹據某方面消息。吳氏最近尚遣一使者萌某帶來親筆函件面呈此間當局函內大意略云。本人於五月二十七號抵宛。（即南陽）六月三號。聞奉軍退河北。現收集餘部。約尚十萬人。偏將爲于學忠徐壽椿馬文德劉玫棟。分編五軍。另加李元澂李鴻翥兩獨立師。遙與川軍楊森黔軍李燊聯合。現正擬東趨信陽。先事聯絡後路。再圖南發。鄂部之在紫荊關者。已爲于軍擊收。南陽以至紫荊關一帶防務。極爲鞏固等語。該帶信人係於六月十三號自南陽動身。二十五號抵京。此間當局於二十七號拍致南陽一電。接洽一切。天津某人最近亦接張其鍠六月二十八號自南陽發來一信。雖純係私事。然足證明報載方振武二十五號克南陽。及張聯陞各電吳氏三十號即狼狽南走之說。爲無根云云。故誌之。以供參考。

李兆珍逝世

京訊云。前安徽省長李兆珍。號星野。福建人。擅書法。負有時名。解職後。寄居天津日界秋山街。閉門謝客。終日學佛。不問國事已數年矣。聞李氏於月前偶患格食之症。延請中西醫生診治未見效。延至本月十七日丑時疾終津寓。時年八十三歲。

劉湘出師武漢之宣言

滬訊云。國民革命軍第五路總指揮劉湘告民衆書云。吾人此時率領重兵。向武漢進攻。實在是我們最痛心的事。實在是我們萬不得已的事。本黨費盡千辛萬苦。在軍閥掌握中。把兩湖地方奪了回來。原想鼓行北上。直搗巢穴。與帝國主義者爲最後之清算。不料共產黨徒別有肺腸。趁黨軍大舉東征之際。盤據武漢。陰謀篡奪。鬧出種種花樣。他們違法開會。私行改選。排除本黨忠實同志。分配多數共產黨員於各級黨部各省政府。他們以提高黨權爲名。要把軍權黨權完全收歸幾個跨黨份子的掌握。他們安然坐在武漢。不但不北伐。并且百端造謠。誣陷我前方將領。甚至截留軍費。亂發號令。欲置我前方部隊於死地。他們在本黨各級黨部。組織黨團。操縱黨政。同時佔據宣傳機關。凡屬本黨黨報。及各軍師團之政治部。有不願和他們一鼻孔出氣的。必立遭排斥。他們以放蕩爲榮。誘惑學生。以操縱教育。要把中國數千年遺傳下的社會道德。家庭秩序。地方風俗。不分好歹。一律推翻。他們以勢利勾結游惰工人。加以裝滿。號稱糾察隊。以魚肉善良。騷亂社會。援動地方。戴起本黨的面具。盤據本黨的腹心。向本黨進攻。他們以兩湖爲根據。想方設計。破壞國民革命。要在最短期內。把國民黨送入墳墓。他們才好公然出來。組織俄國式的獨裁。他們的謀叛行爲。曾經我中央監察委員通電舉發。證據確切。他們不能狡展。轉而惱羞成怒。今天罷免這個。明天拿辦那個。圖窮匕見。尚欲挾天子以令諸侯。我中央黨部鑒於武漢叛徒之不可以理喻。鑒於兩湖民衆之陷入水深火熱。鑒於黨國前途之岌岌可危。深惜前此一味優容之非計。乃毅然下令討伐。湘亦同時奉令。督率第五路各軍。向武漢賊巢進攻。在國民革命進程中。又多此一番周折。眞是吾黨最不幸。最痛心而且萬不得已的事。我長江流域數行者。尤其是兩湖。十餘年來。所受軍閥之殘虐。兵戈之騷擾。不知其若干次。清末的瑞澂鐵良。辛亥以後的馮國璋段芝貴。張敬堯。王占元以及最近的蕭耀南。陳嘉謨。既已百般摧殘。搜刮殆盡。加以帝國主義的經濟侵略。砲艦政策。巧取豪奪。馴至百業凋殘。民不聊生。在此數重壓迫之下。民衆望治之心。最爲迫切。所以黨軍北上。我兩湖同胞。無不歡欣鼓舞。以爲從此脫離苦海。可以樂享太平了。豈料少數奸徒。盤據本黨樞要。假公濟私。專以擾亂妨害地方革命爲能事。致使我兩湖同胞。飽嘗暴民專制的滋味。親受恐怖時代的洗禮。數月以來。避難來川的朋友。絡繹不絕。某情怨哮。慘不忍聞。兩湖號稱革命區域。乃不能出人民於水火。反而增加痛苦。如此鬧無天日。豈是本黨所及料的嗎。又豈是三民主義信徒所忍爲的嗎。共產黨到處縱禍生事。鬧得天怒人怨。他們祕深藏不露。把一切罪惡。整個的卸在國民黨身上。這種偷樑換柱。殺人不償命的策略。眞是毒辣已極呵。跨黨份子。所恃爲最森嚴的壁壘。不外是先總理聯俄容共農工三大政策。他們對於三民主義。早已絕口不提。單把這三大政策高高舉起。作爲他們的擋箭牌。暗中極力工作共產。破壞國民革命。有責難他的。他們就說總理政策是應該如此的。不如此就算右傾。就算開倒車。就算不澈底。就算反革命者。就算新軍閥。就算走狗家奴。就算劣紳土豪。一頓惡罵。足使弱者屈服。强者倒退。殊不知主義與政策性質上迥然不同。主義永久不變。政策因時而易。總理在世。也曾主張過東亞大同盟。也曾提倡過孫段張三角同盟。後來看見他們無誠意。不久也就打消了。可見政策是在適應一時的環境。性質上本極活動。怎麼可以單言政策。而忽視主義呢。況且總理聯俄。是因爲以俄國平等待我而聯之。一旦俄國不以平等待我。我們當然可以不聯。總理容共。是容許共產黨人加入吾黨。作國民革命的工作。并非容許共產黨工作。萬一共產黨人。在吾黨招牌底下。發賣私貨。我們當然可以不容。至於農工政策。先總理所做的民生主義。及建國大綱。說得非常明白。第一要啓發生產事業。改良農工生活。同時節制資本。免得釀成階級革命。總理的辦法。是何等周到。何等圓融。豈是共產黨那樣生吞活剝。所能冒牌的嗎。我們須知中國經濟落後。若不從生產事業下手。農工生活永遠無法改良。現在掠奪農工的兇手。并不是中國人。乃是行使經濟侵略的帝國主義者。中國無產階級的人數。在三萬萬以上。國內又無大資本家。我國中產階級的享受。還比不上歐美的勞動者。簡直可以說大家都是窮光蛋。如果關起門來。算這些零星小錢。必至互相殘殺。百業停閉。工人首先挨餓。農人也絲毫沒有好處。轉使帝國主義者逍遙法外。安然繼續其掠奪行爲。這是何等愚蠢呵。俄國試行共產主義以後。失業者逐漸加多。乞丐餓孚遍街都是。你們不信。請去看來。總而言之。共產黨人別有肺腸。不但加入國民黨是假的。連他們口口聲聲。大呼擁護無產階級。也是假的。他們的眞意。是要在國民黨招牌底下。發賣私貨。是要拿無產階級的血和肉來換取政權。我中央監察委員。曾經明白指出他們的黑幕。他們（共產黨）不認無產階級人們爲同志。足見工業農呀。都是他們貓腳的爪。最後打盡了中國大部分人。止賸他們的同志。實現清一色的共產世界。所以現在擁汪倒蔣。過些時又必擁鮑倒汪。再過些時。又必擁列寧倒孫文。罵孫文。思想不澈底。送他們照相到歷史博物館。共產黨首領陳獨秀。決定廿年內。要在中國實行列寧式的共產主義。最怕國民黨勢力發展。把中國治好了。他們無法取得政權。所以鮑羅廷在廣州建議。鼓取江浙陳獨秀亦有反對北伐之說。最近湘據武漢。又多方設計妨害黨軍進展的五臟六腑。業已和盤托出了。綜合各種事實。可以斷定他們一切好聽的話。都是愚民政策。都是毫無誠意的騙術。我青年學子。我農工各界的同胞。切不可誤信甘言。還須要緊防扒手。我們國民黨代表各階級的利益而鬥爭。是糾合各界的革命分子向國際帝國主義者而鬥爭第一步非得到國家的自由民族的平等。其餘的問題都無從說起。大家務要把目前眞實地體要認清楚。才不致誤入歧途。老實說。我們現在遵三民主義的第一項。（民族主義）還不曾完全辦到。生產事業。尚且無從着手。這時候就鬧起甚麼分配問題呀。階級鬥爭呀。剩餘價値呀。那眞是活見鬼。吾人此次出兵。一來是護黨救國。二來是救護我最親愛的兩湖同胞。所望各界同志。努力救敵。早告肅清。那就是黨國前途萬幸了。

商業 各地電報

●奉天 ●金票對小洋 七月二十八日

●大連 ●鈔票對金票 ●大豆（銀建） ●豆油（銀建）

●開原 ●金對小洋 ●大豆（本小洋建）

●公主嶺 ●大豆（本小洋建）

●長春 ●大豆（鈔票建）

●哈爾濱 ●大豆（哈大洋建）

魚口不用割　如斯能治愈

問　余在二十日前曾罹下疳出濃不愈又由四五日前患魚口併發突今見紅腫碩大痛苦異常殊感困難此若服結毒內掃丸須幾週間能愈乎？

答　此係軟性下疳兼併魚口故雖如何赤腫碩大苦痛不堪之魚口與下疳若速服家傳藥結毒內掃丸所有潛伏之病毒全由兩便消出無餘故其痛苦經二三日可止腫亦必消能根本的治愈再最早化膿魚口依此藥之服藥自然能開如針尖之小口其中之膿皆可流出絕對不用割開與注射之類僅依此簡單服藥安心秘密治愈迄今多數之經驗此症狀大抵自三週間至七八週間必獲痊愈也

問　余由硬性下疳而變魚口不見大腫亦其疼痛唯腿胯生有如石之硬疙瘩滾滾而生經久不愈以結毒內掃丸能治愈乎？！

答　此魚口俗云石魚口爲梅毒初期之症狀又往往因黴毒而發者也其性質非常頑固故前述之魚口與下疳亦不可能之事也然若暫時連服此結毒內掃丸則能解毒硬處化軟消腫根形亦無可奏根治此藥乃爲漢方藥也適異抑病勢於一時之洋藥其變成病源之病毒能徹底驅逐故疾患乃由眞底而絕根決無再發或內訌之處不祇消毒且良通痛快軟便毫無下痢亦決無身體疲勞衰弱等弊之絕無如洋方之藥物有害胃腸及留藥害等之副作用也此即但備漢方藥之益髓故備割開之人勿論難割開或注射之豫後不良之人若服此藥可去除毒故奏完全且速愈之效能

問　鄙人目下慢性黴病與梅毒同時並罹心痛異常此二症狀僅服結毒內掃丸能愈乎？

答　若如單味之洋藥白檀油只醫黴病注射六〇六號除醫梅毒外無論他效也一藥難醫双方之病唯極選漢方劑結毒內掃丸庶可奏效此藥配合皇漢生藥十有餘種鑑製者由排除体內潛藏種種之病毒無餘必依此綜合的效果其花柳病勿論且可獲痊愈數十年來對於實在之病者實驗結果以此藥得獲痊愈之人特由遠方惠寄謝物或禮狀之人不知凡幾以上之事實由理論與實際觀之對於種種病毒性之症狀結毒內掃丸之效驗如何足可證明矣是故如有同樣病理左之症狀服用此藥必獲痊愈向敝店一度購試便知言之不謬矣

魚口、疳瘡、難治之慢性淋病、梅毒、瘰癧惡瘡腫症、或皮膚病唯有漢方治療

藥　家傳藥結毒內掃丸

十週分十七圓　五週分九圓　三週分五圓七十錢　二週分三圓九十錢　一週分二圓　外要郵費

日本京都市五條通御幸町西入　總發售本舖　山本治兵衛

吉林省扶餘縣南大街　中國總理處　保元堂藥局

朝鮮銀行

本店　京城

支店出張所　內地　東京、大阪、神戶、朝鮮內　釜山、大邱、平壤、鎮南浦、元山、群山、木浦、清津、會寧、滿洲　大連、旅順、營口、遼陽、奉天、奉天新市街、鐵嶺、開原、長春、安東、四平街、哈爾濱、傅家甸、支那　上海、青島、天津、濟南、露國　浦潮斯德、紐育、倫敦、巴里、其他內外要地爲替外引均皆辦

奉天德增慶藥店

本號向在奉大小北關百有餘載批發各種藥材以及飲片丸散膏丹一應俱全久爲中外所贊美茲爲便利顧主起見特由工業區二馬路南胡同新平康街設立分號一處凡批發零售各種藥材概與老號同一不二精益求精以希推廣並聘到官取醫士王峻芝在敝分號應症妙手回春尤爲各界所嘉許並兼採運安徽浙杭各種名山茗茶如毛峰壽眉龍井白毫及加花香片等等莫不物美價廉有口皆碑務希各界抱病諸君無論陳疾新憂一經醫藥均可立起沉痾凡有陸羽愛茗諸君採購嘗試更如芻豢之悅口倘邀光臨無任歡迎

恐未週知特此聲明

中國電話二百九十二號本主人啓

生毛如神効驗　大博士之藥

富美納音之生毛藥者係皮膚科專門大家田中醫學博士發明之藥東洋唯一之生毛藥也●富美納音之効用　生而無毛者、少毛者、壯年人額上禿頭病者、無髮者、頭頂禿者、患心上、而脫毛者、與脂多、及少瘡者、產前產後、髮之禿頭者、以及因病而一切疾病後髮落者、梅毒而

生毛藥　富美納音

四季脫髮者、凡男女一切應生毛之處而無者、均宜服用之其効驗神速誠不愧謂爲良藥也

藥價　●一圓六角　●三圓　●五圓五角　●九角　送費三角　中國各地藥房均有代售若各藥房賣盡時用郵便並兌法購買亦可

●寄欵法！匯票或日金票或日本郵票（但郵票須外加一成）裝入信內

本舖發賣　東京市芝區田村町十八　東京藥院　電話銀座三五七八番　振替東京三一八三二番

大阪支店　大阪赤十字病院前　電話南一二四六番　振替大阪五〇八一八番

中風ちうき　動脈硬化

半身不隨舌硬手足不靈血壓亢進諸患亦以明信片照會此係親患已體驗苦心之結果始克創製秘藥之內容無詳覆　兵庫明石市中町加古縣木家

衛生上便所必撒　今津蠅取粉

蠅蛆全滅祛臭氣

便所若撒今津蠅取粉臭氣完全能祛蠅蛆等全滅預防傳染病故頗衛生上實行爲盼小罐卅錢半磅一圓廿錢一磅二圓到處商店皆有代售無處購買時向大阪京町堀通二丁目今津化學研究所（振替大阪六八〇八九番）送欵購買可也

入院隨時應需　大東醫院

奉天大東關

院長　森川千丈　前在日本紅十字會病院勤務

醫員　章琴詩

日電話一三四六番中一五二號

奉天萬芝堂蔘茸莊

蔘茸補腎丸

此藥專治男子先天不足後天虧損少年破身太早房勞過度腎虛腎寒精冷如冰不能種子陽痿不興興而不久夢遺滑精腦髓空乏腰痛耳鳴精神短少自汗骨蒸以及婦女經脈不調赤白帶下元虛冷久不孕育等症服此藥添精種子壯陽補腎大有奇功每匣現大洋一元一打拾元整

立止嗽咳药

專治男女老幼諸般咳嗽不論年深日久虛損勞傷咳嗽吐血痰中帶血傷力咳嗽肺虛痰喘睡臥不安飲食少進內傷外感肺經不清此藥善能止咳定喘養血清痰能補能和能清能散管保去根永不再犯立見功效每付現大洋四角拾付三元五付一元八角

『此藥各埠均有代售外埠函購郵費自備』

神效虎骨酒

專治腰腿疼痛手足麻木半身不遂五勞七傷服此酒神效每大瓶現大洋二元中瓶一元

開胃止痛丸

專治男婦心胃疼痛胸膈脹滿飲食無味嘔吐惡心寒積肚痛等症服之甚效每付現大洋三角每拾付二圓五五付一元參

雙合化痞膏

專貼男婦諸般積聚心胃疼痛胸膈滿脹氣逆不舒泄氣瀉痢疾遺精疝氣腿疼痛手足麻木小兒食積痞塊下墜脫肛肚腹疼痛常貼此膏化痞消積速效每貼現大洋四角

牛黃上清丸

專治上焦風熱內發言語繁亂或痰火眩暈咽喉不利風寒頭身痛聲塞不通口燥舌乾四時瘟疫眼目赤腫耳鳴等症服之神效每大盒現大洋一元小盒五角

宋氏救喉散

專治咽喉諸症單雙乳鵝喉疹或痘毒喉花柳瘟喉或腫破爛水漿不進吹之立見功效每大瓶現大洋陸角小瓶參角

保胎健母丸

專治婦人患墜胎者或一次二次或受孕之後久服此藥萬勿墜胎之患誠屬保胎良藥每匣現大洋一元

本號奉天省城大西關路南分號商埠北市場萬芝堂謹啓中國電話壹千壹百四十三號

合名會社　大倉組

營業課目

電裝電械　各種機械　鐵道材料　五金雜貨　銅鐵水管

硬煤煙煤羊毛皮件呢絨　五穀襍貨電氣機械器具　海味肥料汽車並其材料　油類木料焦炭硫磺黑鉛　道木洋火綿花洋絲洋布

包辦工程　代理水火　人壽保險

▲總行　日本東京京橋區銀座通二丁目七番地

分行　北京・天津・上海・九江・香港・奉天・營口・安東・大連・本溪・倫敦・紐約・漢堡西土呢・以及其他各主要地方

奉天出張所　奉天浪速通四十六番地

日本電話　八八四番　九四九番　總辦室　五七九番　總辦公館　五六五番　中國電話　一四六一號

我帶着仁丹病是不得留住我身了

月前我身彷彿百病住家
現在我卻强壯快活
誰人與我此大歡喜
我哥送贈一包仁丹
原先不知仁丹良藥
服用後有甚麼結果
請看我身無可辯論
便知靈藥偉效極大

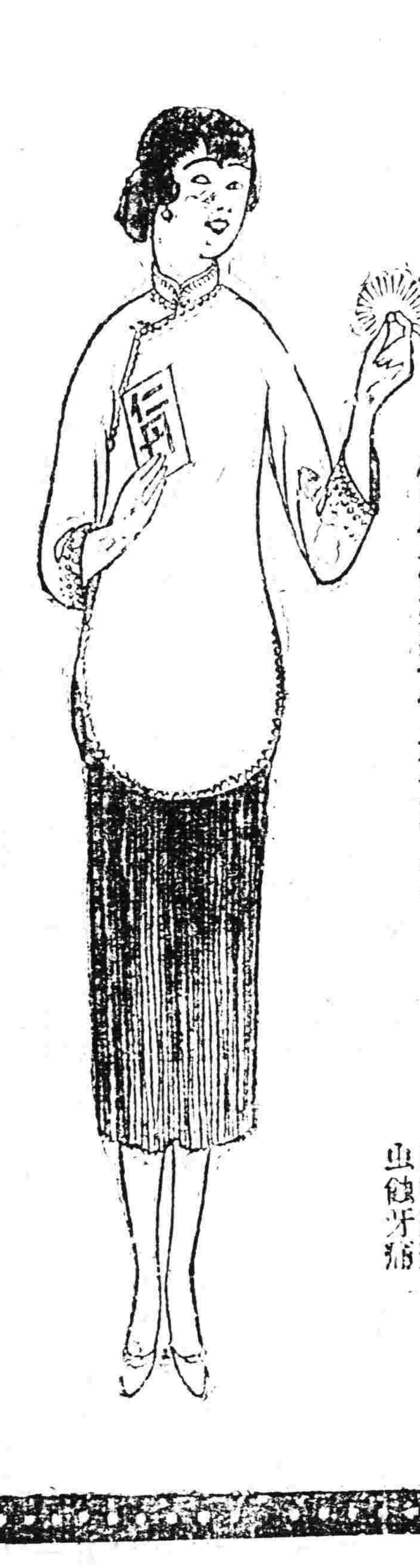

主治　中暑傷寒　水土不服　腹痛吐瀉　暈倒昏迷　頭痛目眩　酒醉船暈　痞痞吞酸　精神鬱結　食積不消　虛弱貧血　時行疫疾　蟲蝕牙痛

價目　小包五分　中包一角　大包五角　特利包五角　鐵盒包七角

俗言　辭達則止不貴多言　朱熹

營口線　安奉線（日本時刻）　四洮路　[illegible]

東三省新聞

▲奉　天▼

○喜峰口被匪佔領說

據喜峰口歸客云本月十六日該處突有大股土匪一千三百餘人竄入駐軍勦擊不獲業被匪佔領並將駐防軍隊悉數繳械槍斃官長三四人姓名未詳地方秩序異常紊亂現在三四軍部已經派隊往剿尚未擊散云

○軍署參謀長易委

鎮威上將軍公署參謀長于國翰業已調京供職遺缺大元帥特正式任命臧式毅補充臧氏奉委遂即到署視事云

○殺害巡捕犯被捕

前在日站附屬地殺害日警署于巡捕長及高巡捕之兇犯經中日官憲極力聯緝結果竟于二十二日晚在城內某處逮捕據日警方面云此次緝犯中國警務當局頗能表示誠意與責任吾人實堪感謝云

○鞍山附近之牛疫

鞍山附近村落自上月發生牛疫以來所斃牛約計四五十之多刻下仍有漫延之勢一般頗爲恐慌

○委省大批縣科長

省政府以一二三等縣盡行改爲二科除原有一科長不再另委外至二科科長應即從速委任以便分担職務特於二十二日委任第二科科長計艾芝田(錦縣)張殿霖(瀋陽)張國俊(北鎮)劉造漢(興城)宋閣(錦西)徐恆平(鎮東)傅紀常(梨樹)黃萬滋(瞻榆)陳樹品(突泉)蔣宗謨(昌圖)李文郁(通化)佟萬珍(興京)孫文滯(遼源)諸氏云

○東大校咨撥經費

東北大學校長以該校本年度六月份職員夫役薪金及辦公費等項奉大洋二萬零一百三十九元五角八分四厘又教授薪金現洋一萬七千二百一十元按奉省九成江省一成攤撥辦法特於日昨咨行省署請將奉省應攤之數飭令財廳撥發以便開支云

○邢處長由京歸來

東三省航空處機械處長邢契莘前爲添購機械要項特赴北京謁見張漢卿總辦請示一切茲因請示完竣遂於昨廿二日乘京奉車回奉云

○關總辦被控行查

滿丈局總辦關又安自蒞任以來尙無異議突於月之廿二日被民婦鄭王氏在省署呈控特勢蓋地撥地不公縱屬案牘各弊當經莫代省長派科員劉錚達徹查具覆以憑核辦劉氏奉委即行從事調查云

○教廳令强迫就學

教育廳長祁公亮頃特訓令各縣教育公所爲謀教育普及計特規定兒童學齡以期達到教育普及之本旨仰各該所凡年及八歲以上之兒童務須迫令就學以期普及教育云

○警務處催報匪案

警務處長陳奉璋以各縣警甲剿匪案件每屆月終必須呈報來處以便報告司令部存查現查上月匪案尙多未盡呈報遂特飭令各縣警甲所長務將上月剿匪案件斃匪若干拿獲若干共有若干一一詳細說明造報來處不可遲延云

○張廳長擬添分所

警察廳張廳長近因戶口增多各署原有分駐所不敷管轄擬在二署草倉胡同四署啓字里五署賈記園六署北鐵道口等處均須設立分駐所云

○議員運動充堂長

自同善堂堂長有辭職之說後遺席大爲逐鹿聞最有力者爲省議會議員孟某蓋孟某曾爲該堂監理對於該堂之眞相甚爲明瞭故願曲爲遷就云

○警官生畢業回奉

北京中央高等警官學校奉籍學生四名因已畢業于昨二十二日回奉當赴警處晉謁處長請求錄用云

○添委丈荒監察員

省長莫柳忱以丈放東夾荒事務局業經開辦事務紛繁易滋流弊茲爲防微杜漸計特於月之廿二日委任攷查東治委員包文峻爲該局丈務監察員俾便監督一切云

○董團長調升旅長

東北陸軍第十一師爲擴充軍務起見特添編補充旅旅長一席必須熟悉軍務者始能勝任遂調該師五十八團董團長升充云

○副官長奉命來省

洮遼鎮守使署副官長張維東頃因某項要公奉張仙濤鎮守使之命於昨二十二日來奉當即進謁當道有所陳述一俟公畢即行回洮云

○佟道尹公畢回營

遼瀋道尹佟兆元前因地方要公特行來省謁見當局有所陳商現該道尹在省公畢遂於廿二日回營口任地以資坐鎮云

○張科長續假就醫

省署據蓋平縣第一科長張同迩呈謂前請病假二星期調治疾病現已假滿尙未就痊擬請續假三星期俾便治理等情經莫代省長查核可行已准續假於日昨飭知云

○委任一區區保長

瀋陽縣警甲所長庾仁現因第一區區保長因事出缺遺席重要未便虛懸査段乃文堪以勝任當即委爲第一區區保長段氏奉委昨已到差視事庾所長並呈警處加委以昭愼重云

○道德會赴哈募捐

奉天道德研究會因建築會場受錢毛物貴之影響致建築費不敷甚巨該會商請各要人出名推舉姚春如譚寶之兩幹事赴哈爾濱向東省鐵路當局募捐昨已出發矣

○柳河縣匪患弭平

據聞省公署頃接柳河縣陳知事呈報日前該縣竄入大股胡匪二百餘名到處搶掠民不安枕當派警甲聯防協剿匪力不支已行潰散現下地方安堵匪患業已完全弭平云

○電話局催解電費

奉天電話局張局長現因添購電綫需款甚殷特於昨二十二日通令各縣電話分局務將所收電費掃數解局以應急需云

○被服廠派員購布

奉天軍用被服廠長潘桂廷因該廠製造罩式軍衣需用布疋特派委員王某前往天津購買大宗灰布以備需要云

○兵工廠運到硝磺

東三省兵工廠製造火藥需用硝磺甚夥曾與仁太行訂購直隸硝磺各三十萬斤已於二十一日運到交兵工廠收訖云

今秋北方將有洪水

連日降雨。又加炎熱。一般有經驗之老人紛紛傳言。謂今秋北方又將有洪水。如民國六年水災。其原因數百年來。洪水之先必有旱災。海邊一帶。青藻密生。漁船不能通行。今歲情形與民國六年完全相同。故今明以來。霪雨連綿。設如繼續數日。恐再演民六大水之現象云。

▲長　春▼

○吉鐵委京津專員

吉長路局長魏仲衡頃以京津要樞消息常感不靈茲特委徐中宣爲京津調查員月支薪水七十元何亢升爲駐京辦事處稽核員月支薪水五十元自即日起支云▲

○懸賞緝捕鮑夫人

以赤化嫌疑監禁北京之鮑羅廷夫人在大赦期中法廳認爲無罪釋放本無追緝之必要徒以其推事離職致起疑竇奉張特訓令所屬各省長官緝拿聞本埠軍警行政各機關已奉到是項訓令凡知情報告因而捕獲者賞洋三萬元又郵務員一人賞額爲五千元行將布告周知一体緝拏云▲

○歐亞通車實行期

歐亞通車事宜早經決定於七月一日施行嗣因西伯利亞之中俄國境洪水爲災鐵軌沖毀中輟現已修理完竣準於八月一日開始通車凡旅客所携之行李箱籠槪照歐亞聯運新章執行本埠頭道溝之滿鐵觀光局出售聯運票云▲

○職業生投河遇救

吉長路職業學校學生張劍如於二十一日下午六時十分投伊通河自殺幸後隨一人奮勇救起雇車送往吉長路醫院經石醫生醫治得以不死後乃昇往滿鐵醫院休養當事發後議論紛起僉謂該生係旁聽性質畢業考試總平均在六十八分以上該校以感情好惡關係不給證書更不派事受斯激刺致蒙自殺之念然究竟是何原因殊難臆測但在六時以前有人曾目擊該生身着制服徘徊於伊通河畔六時如約赴某友處小酌狂飲白酒一語不發其友幷竭力勸慰云▲

▲吉　林▼

○張輔帥入京內容

張輔帥已於十七日晚車帶隨員衛兵應大元帥電召晉京迄今數日昨據軍界消息輔帥到京仍駐於花園飯店此次奉召入京係參列軍事會議關於重要問題爲南北議和一案在京會議畢幷赴保定閱軍此次入都歸期無定云▲

○誠代長矜恤旗老

誠代省長查旗族貧苦無依之衰老男女爲數不少茲爲撫恤以免流寓失所起見特擬在省城採用相當旗產籌設吉林省旗族恤老院應用欵項擬由省長公署四成生計旗欵項下支撥院內職員僅設院長一人事務員一人夫役數人以節經費預定無論遠近凡年在五十歲以上之旗族衰老男女一律收養入院後一切食宿衣服醫藥等項統由院中供給幷備有簡易工作所得工資各歸自有備作零用此事刻正在籌備中云▲

○齊王爲蒙員請獎

東內蒙哲里木盟郭爾羅斯前旗齊王以時局未靖邊陲不安蒙旗在職人員誠心內嚮竭力撫綏對蘇俄赤黨之設法預防對哲面蒙民之奔走宣撫蒙疆賴以安謐秩序得以維持而於開放蒙荒補佐籌施馳驅勸導誠心竭力弗辭勞瘁至於興革蒙旗庶政均能綱舉日張洵屬異常出力念該員等有功民國未便沒其微勞爲策勵計特請省署轉呈大元帥給獎以酬其功云▲

○吉海聯絡綫工程

吉海鐵路自吉垣黃旗屯總站至吉長路吉林站之聯絡綫爲第一工務段之第一分段現已開始修築路基與吉長路聯絡終點爲東萊花泡車站即設此處刻正開始工作預定秋後九月底行車運料云▲

▲營　口▼

○烟酒驗單費增加

營口稅捐徵收局近接奉天財政廳烟酒公賣局訓令略謂商人運銷烟酒向由各該局發給驗單每張收費一角爲數極微擬酌予增加以裕國家收入自八月一日起實行將驗單費改收二角仰該局知照等因該局朱局長奉令除照辦外幷擬佈告商民人等一體週知云

○日本守備隊復活

本埠牛家屯前駐日本守備隊一隊嗣因遵照太平洋會議條約於民國十一年間撤退近來日方因日僑請求恢復駐軍竟於本月廿一日仍派守備隊一隊來營駐紮俟營日本人是以熱烈歡迎云

▲安　東▼

○丁獄長公畢返任

第七監獄典獄長丁惠風日前因赦免罪犯須向高等廳報告並爲高等檢察長趙梯青說請携帶請俟等項去省現已公私事畢遂於昨日晚車返安任事云

○警甲所呈報功過

本埠警甲事務所對於所屬警甲官長警察甲丁人等平昔辦事優劣由所長賞罰所記功過每年兩季呈報茲屆上半季呈報之期該所將各區警甲官長警丁之功過分別列表於日昨呈報警務處查核聞區官中以四區區官記功最多云

○葦科員奉召晉省

本埠水上警察廳長于治功於月前晉省辦理公務至今未歸日昨來電調該廳行政科員葦瑞五晉省葦科員於即晚乘車前往云

○警甲取連坐保結

本埠警甲事務所對於所屬居民按照清鄉章程取具連坐保結遂期數年其居民遷移甚多不適用特於日昨將規定結式令發各區遵照填寫以昭愼重云

○水警察勦匪凱旋

本埠水上警察總隊前因鳳城胡匪猖獗將派李隊長率長警四十名携帶機關槍砲至鳳剿匪乃胡匪等聞水警開到竄入山林當由李隊長率警追剿匪已四散不能成夥安東江防重要定於日內率隊返安云

▲大　連▼

○協和公司已歇業

市內山縣通協和貿易公司大連支店因天津本店倒閉之關係業已歇業經理張君度現正辦理善後云

▲綏　中▼

○常關稅局長赴營

本邑常關稅局局長于維三接任以來業經數月辦理局務頗稱盡職現因某項公務兼向上峯解欵遂於日昨(廿日)搭車前往營口海關監督公署晉謁海關監督辦理一切事務云

▲台　安▼

○教員暑假講習會

台安縣教育所長傅含章對于學務力謀進行以期盡善茲又招集鄉校教員開暑假講習會十五天以謀教育之改善聞此次講習會員均係資格低淺學識不佳者其程度高上有師範講習所畢業文憑者均不列會

▲梨　樹▼

○騎兵又來防消息

本邑自去春步兵十五團去後迄今無軍隊駐防警甲極力維持地面賴以得安近有十旅副官某來邑採擇防所不日開到此隊係十三師駐西豐張旅長之部下日前開遼源一帶以防蒙逃暫駐梨邑以候調遣云

○女師範校長辭職

梨樹縣立女師範學校校長陳嘉宥接辦數年成績著卓不知因何竟爾退志迭上辭呈業蒙照准遺席經岳所長保薦候選委任接傳聞卜榮春(前教育會副會長)趙春波最有希望云

▲法　庫▼

○劉局長呈控縄員

福安地局經收王旗地價此次縣署奉省令清丈王旗各項地畝派縄員八人對於勘段作則均與原數不符殊係該局征收不力該局長有見於此當在省署控告縄員舞弊情事聞省派委員調查明白再行辦理刻爲縄員者態度張皇將來究竟如何尙難逆料云

○電業公司築樓房

本邑紳士楊鄰葛籌集巨金建設電業公司爲日非尠茲於本年春季已將地址購妥於本月初鳩工購料趕築樓房大約冬底放光云

▲盤　山▼

○村長被控之由來

西坨子里村民人孫洪禮爲人性極暴虐不齒始皇復生種種惡行村婦豎子莫不知之客歲年荒貧民饑餓馮縣長不忍饑民流離特呈請省當局糾合縣紳核擬將素來積穀賑施災黎以濟民食前曾派員向各村添寫戶籍賜予執據不相契者赤手空空且有假具僞名冒領賑糧情事以致惹起貧民公憤並來車爲貧民領取賑糧從中私索脚力每斗四角是以極貧各戶來縣控告未知如何辦理耳

▲賓　縣▼

○總隊長出發勦匪

賓縣第四區管界沿江一帶胡匪出沒無常日昨據該處駐防之保衛附團隊長王振標報告突由江北竄來股匪數十名掠去人票等情趙縣長接到報告即令保衛總隊長王振林前往追剿該員於日昨下午帶隊出發併帶手提機關槍二架惟不知能否躡着匪跡耳

盛暑中之東省　消夏勝境(十)

萬頃茫然之　大連水國　星個浦

出雲有岫山白玉　入港無涯海碧氷

上接雲霄。千仞屹立。下瞰港岸。一片波橫。無靈氣之飄遙。有樓影之層重。謂彼土之偉觀。譪連暮雨。樂斯天之絕景。霧掩朝風。輪止南濱。車休路驛。酒酌西閣。醉倚山亭。碧瓦朱垣。名區優於塞北。赭巖綠樹。佳境冠乎遼東。六月漫遊。黃海濯足。涼如窮石之水。三伏小住。紫山潤目。冷若富士之峯。無須沉李浮瓜。宜求長楊別墅。不必嚼冰飲水。端在短艇輕舠。夢繞沙灘。詩吟則萬啼老虎。魂逐屯寨。歌詠則棹囀海貓。趣有欣然。景無寂聊。地靈人傑。淮廣崖高。此大連灣所以爲消暑之勝地。而星個浦別墅方爲天外之廣寒宮也。

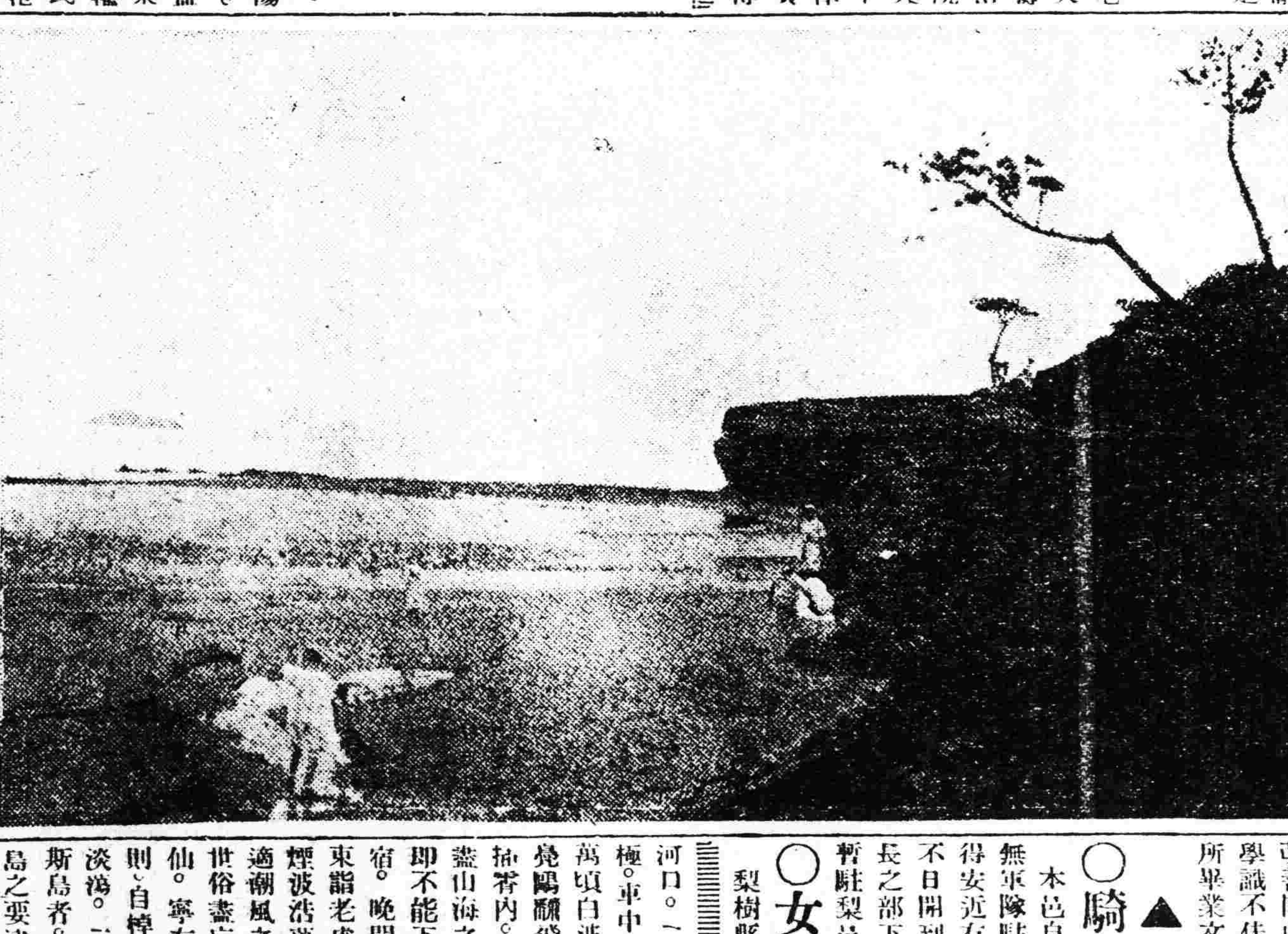

星個浦。址在大連西南二里許。昔日大連附近一漁村。今日關東之一勝地也。地多暴礁。而海面立。磯嶼棋布。錯置突兀。海潮浴後。陽光照臨。個個閃耀如星。浦之得名。蓋以此耳。俗稱此澳。本曰黑礁。明清之世。海禁未開。不獨此浦未爲人所注意。即險要如旅順口。運輸便利若大連灣者。亦不過沿海居民知其爲天然形勢而已。自清末築港旅順。經營大連。俄人極力擴充以還。遼東半島南端。乃逐漸而有進步之繁華氣象。迨日人經營之後。除旅順不計外。若大連灣者。蓋亦不啻英吉利之有利物浦而美利堅之有舊金山。不惟中國商港所不及。即求諸太平洋中亦不可多得之一航運場也。自大連市面發達。歐亞黃白共處以來。沿岸漁村荒地。無不興隆改建。就中南面 依山傍水 之黑礁澳。亦因之而爲連灣惟一清幽之地矣。先是日人抵連後。以此地海岸明媚。山水宜人。滿鐵會社乃以六萬餘方丈之地。雜植桃李松楊。建以東西各式別莊。十數年來。蔚然成一海隅樂園。猶如遼東之蓬萊。所有庭園。不問國籍。咸可賃居。蓋爲最近中國名士顯宦之所避跡處。其爲安全美麗。固不待卜而可知也。浦西有山西富士。於其麓之平地。拓四萬方丈爲娛樂場所。凡棒球場及少南之白砂碧水海水浴場。朝風暮雨。無一不適於避暑。且亦可以養息遊人之精神也。富士山東與星個浦別墅之間。隨地設施。無不幽雅。而飲食店網球游藝場。復淨潔整齊。凡來斯地者。大有身即神山而夢遊蓬萊之概。足徵爽入胸襟。拓人眼界。爲都市園林所不如也。且道路平坦。而電車由小崗子經沙河口。二十分鐘可直抵此。便利已極。車中遠望。綠樹扶疎。朱屋掩映。萬頃白波。橫於天際。風帆點點。翔鷗飄飛。海島縹緲雲端。遠山高插脊內。居別墅。傍石崖。眞所謂蓋山海之大觀。窮宇宙之絕景矣。即不能下榻別墅者。就大和旅館而宿。晚間買舟波上。乘月遨遊。或東詣老虎灘。更北折而入大連港。煙波浩蕩。白帆如入淡霧淸風之間適潮風之來。衣襟狂舞。把酒高歌。世俗盡忘。飄然形似羽化。頓作神仙。寧有人寶炎熱如焚之苦哉。否則。自棹小舟。向星個浦西南。短槳淡蕩。二里有餘。即至小平之島。斯島者。淸乾隆五六十年前。遼東半島之要津而通登州之航路也。帆檣林立。百貨輻輳。曾盛極一時。今雖衰敗爲一漁村。然足臨乎此。頗有荒島風味。半島盡處爲玉皇頂。高出海面三百餘尺。倒壁狂潮。風激作響。巖下有洞。怒濤穿流。濺波飛珠。洵海濱之一奇觀也。島側產鮑魚及大刀魚。味雖肉美。引鉤垂釣。不啻飼扶珊瑚之樹。大有步入神山幻境。是亦消夏中一儁有興趣之事耳。星個浦以地當水陸交通之地。中外人士。罔不來此漫遊。就中失意政客。尤視爲宇內天國。浮槎而至者。蓋不可以數計。似有汚吾山水之憾。雖然。江山依舊好。獨歎昔人非。凡來此避暑者。大率以自然之感化。頗可使人修德樂道。有浪迹湖山之想。蓋如星個浦者。亦一淘冶人類性情之地也。此外中外詩人墨客。尤願寄足其間。而對景浩吟。實亦不乏其人。茲錄日人安岡正篤咏星個浦冥遊。及野村柳洲老虎灘即事二首。以示該地風光果爲如何耳。

星浦冥遊

暮潮散沙岸。譆空餘彩淸。雲逗遠秀暗。烏歸古樹橫。文化構別業。哀怨結箭聲。邊王非革命。學者迷達生。天地方天籟。品物渾關情。有客蒼岩下。入夜導長庚。

老虎灘即事

虎灘巖上一亭台。落日蒼茫興壯哉。白浪排天連波解。靑山隔海望烟臺。誰云洙泗餘遺響。豈識燕齊出霸才。我欲舊飛空雁志。長風吹髮獨徘徊。

◇…圖爲星個浦海岸風景

粵省最近軍費

廣州訊云。粵省因爲革命軍根據地。年餘以來。負担甚鉅。至其總額。前財政部長宋子文。曾有報告。入今年來。因進攻蘇浙。及第四期前方軍費與粵省淸黨。前後支出。爲數亦鉅。此次南京財政會議。駐粵財政部及廣東財政廳。曾奉古部長電令將現在收支狀况及全年預決算數目。刻日造報審查。以達整理財政方針。而後方總司令部軍需處。亦准廣州政治分會函。飭將本年一月至五月收支軍費數目。按月開列報告。以憑考核。現財部財廳數目。則已將數目分別列明。報告於政治分會察核矣。茲特錄軍需處之報告如下。(甲)收入項下。係向財政部請領者。一月分五百四十一萬九千一百七十二元零五仙二文。二月分三百八十萬零四千五百八十二元二毫三仙二文。三月分五百四十二萬四千四百六十二元七毫八仙。四月分四百零八萬三千八百六十三元二毫八仙五文。五月分四百八十七萬三千九百四十六元一毫六仙。五個月合計二千三百六十萬零六千零三十一元五毫二仙二文。(乙)支出項下。(一)前方軍費。一月分一百八十四萬六千七百元。二月分一百萬零三千九百元。三月分四十萬零九千七百元。四月分一十二萬一千四百六十六元一毫五仙。五月分一百一十七萬二千七百元。合計四百五十五萬四千四百六十六元一毫五仙。(二)後方軍費。一月分三百二十九萬二千五百三十九元零八仙五文。二月分三百零七萬四千零九十四元二毫八仙八文。三月分二百一十五萬三千二百零一元二毫。四月分二百八十五萬四千八百三十元零九毫三仙三文。五月分三百四十六萬六千六百零七元九毫一仙八文。合計一千五百五十四萬一千二百九十三元四毫三仙四文。(三)後方特別費。一月分九十四萬九千七百八十五元五毫三仙。二月分五十二萬五千一百六十三元八毫九仙七文。三月分五十二萬四千九百廿五元四毫一仙七文。四月分七十萬零五千四百四十七元九毫六仙三文。五月分五十二萬五千零零三元九毫四仙四文。合計三百廿五萬零三百廿七元一毫四仙四文。五個月三項支出合計二千三百三十二萬六千零八十六元七毫二仙八文。其中之前方軍費。係解交前方總司令部。現仍每月解到南京。後方軍費。除粵省剿匪等項外。此次各屬淸黨及錢大鈞部與桂軍分別入贛湘。所需軍費。亦在其內。至六月分支出數目。尙未核定。故未併入呈報。

粵贛邊境形勢嚴重

廣州訊云。粵自省內淸黨之後。即繼以命將出師。進而肅淸省外共黨。故錢大鈞旅於剿滅粵漢沿路農軍。即親統師干。北越南雄庾嶺。贛南隨之奠定。臨江以下。已無共產黨蹤跡。嗣錢氏因軍事進行有須與蔣介石商榷者。遂首途赴寗。贛南軍事亦歸於沉寂。近日來形勢。忽又爲於嚴重。探聞武漢共產政府。近以馮玉祥軍自徐州會議後。爲履行合作條件。已師次信陽。而楊森軍復屯駐宜昌沙市。圖進窺武漢。危機四伏。擬將共產政府南遷。以免坐而受困。經陸續派遣共軍向南移動。唐生智此次之回長沙。卽爲部署共產政府南遷之準備。而張發奎復率領第四軍第十一軍各部。由漢口移防九江。大隊已抵武穴。有少數先頭部隊經抵九江。聲言將往南昌接防。原駐九江之朱培德軍。復已完全退離九江。向南昌集合。準備沿贛水而下。移駐樟樹鎮及贛南方面。朱軍何以忽允讓出九江。其內幕雖未明瞭。據謂因朱軍近趨反共。漢方以其態度曖昧。乃派張發奎率師前往監視。朱恐發生衝突。是以節節退讓。然此究係道路傳說。未可盡信。故此間據報之後。以彼等舉動不無可疑。爲鞏固贛南防務計。已飭令贛南錢軍。嚴爲防範。一面就近監視朱軍行動。並隨時報告。俾資應付。查現在防守贛南之錢軍。共有兩師六個補充團之衆。合共二萬人左右。防守湘邊者。則有第一路游擊司令。胡鳳璋全部坪石以下。則有第七軍伍廷颺之第五旅。韋雲淞之第六旅。及何春帆之第二路游擊等部。韶關則錢大鈞北路總指揮部所在。居中策應。足以應付有餘。最近復增調第七軍第四旅黃旭初部五千人。開赴贛州協防。又調第十六軍范石生所部返粵。協同北上。現已動員。不日或將抵粵。兵力異常雄厚。昨總參謀長李濟深以錢氏赴寗未回。特委虎門要塞司令歐陽駒。遄赴北江。視察防務。並暫代總指揮職務。佈置一切。歐陽氏於月之三日。曾赴韶關視察一週。對於粵贛軍務。有所策劃。五日遂乘專車返省。向當局報告。聞其有於今明兩日尙再北上。或卽出巡贛南。亦未可定。又聞李氏爲贛省現陷於混沌狀態。擬乘時向贛下總攻擊令。以期早定全贛。惟須俟錢大鈞由寗返粵後。乃能見諸實行。經電促錢氏。而錢氏亦已電復四日由寗首途。今明日便可抵省矣。

外部催撥使費

京訊云駐外各使館經費積欠經年外部近曾迭接各館來電請予籌撥。不特各使領無法維持。且與我國觀瞻有礙。日昨特辦稿兩件咨行財政部。其內容均係關于使領經費事項。其一係陳述駐外各使領困窮之情形。請即由財政部查照成案。將使領經費改由關稅項下設法籌撥。以期月有的欵可以抵注。而免再有拖欠之虞。使駐外各使領得以專心職務。而重外交。其二係述顧維鈞在外長任內裁併各館館十餘處。實爲節流起見。且下中央財政支絀。允宜從速實行。惟被裁各館館經費。率皆積欠甚鉅。因各館所欠債務未能淸理之故。以致不能結束。若聽任各該館延不交代。不特增加政府負担。抑且有損中央威信。無論如何。務請先撥被裁各館館欠費十餘萬元。以濟眉急。此兩項咨文。均已辦妥。大約日內即可發出云云。

京奉

▲奉天北京間▼　▲北京奉天間▼　▲四鄭線▼　▲吉長線▼

(時刻表模糊，[illegible])

奉天

品名	價格
大豆	十四元五角〇分
豆餅	十八元〇角〇分
豆油	十七元〇角〇分
小豆	十一元〇角〇分
碗豆	十[illegible]元〇角〇分
粳子	十四元〇角〇分
芥子	九元〇角〇分
麩子	六元〇角〇分
粳米	三十元〇角〇分
元米	十七元〇角〇分
小米	十八元〇角〇分

▲奉天金銀▶

品名	價格
現官銀每兩換小洋	十四元五角〇分
足金每兩換小洋	五百三十元〇角〇分
赤金每兩換小洋	五百三十五元〇角〇分
紋銀每兩換小洋	十五元〇角〇分

天氣

奉天　南東風陰後雨

昨日之溫度　較去年是日

路（…）
山海關 天津 北京 後九、五〇 前六、四〇 後一〇、一五 後前二、二〇 後後六、三五 後九、一〇 三、五五 七、一五
新民 滿 溝幫子 皇姑屯 奉天 南滿站 奉天 瀋陽站
洮南 開 鄭家屯 四平街 到 吉林 開 長春 到

市行
吉豆 十五元〇角〇分
合豆 十二元〇角〇分
青豆 十八元〇角〇分
磨豆 十元〇角〇分
（大）麥 八元八角〇分
（小）麥 四元〇角〇分
高粱 八元七角〇分
包米 十二元〇角〇分
稻米 四十元〇角〇分
糜米 …元…角…分
林米 九元八角〇分
芝麻 廿九元〇角〇分

市行
天津中交票換小洋 九元六角〇分
哈爾濱現洋票換小洋 七元九角〇分
金票每元換小洋票 九元八角五分
鈔票每元換小洋票 九元七角〇分

最高 三二度〇 〇度
最低 一九度八 〇度九

自由論壇

◇投稿者注意 本欄歡迎投稿任憑作者對於國事及地方事宜自由發揮意見有所批評然須出諸公正平允如有意詆諷或藉以攻訐各個人者本社一概屏棄並須具眞實姓名於稿尾以杜流弊

▲信用與迷信 欲人之信必以確實示人無一不確實自後而信用著矣然信用既著之後即有一二不確實者發現人亦依然信之必使不確實者多人始不再信之此之謂信用失墜若夫確實之憑證本未能示人而人竟貿然信之此不得謂之信用僅可稱之爲迷信迷信者愚人之見也迷信不但屬於神鬼一端或迷信於舊俗或迷信於洋風因之或以古人之言如神聖或以外人之說爲帝天其不確實者信之而不疑是誠迷信之甚者也 （求實）

▲感言 武漢政府當對寧用兵之際內部突然發生何變反戈之事不可謂非一種大打擊何變對寧態度如何尚未正式表示但反共已顯明了

外傳何鍵反戈背影爲馮玉祥馮類以五旅之衆爲何後援據此似乎馮是助寧反漢了但未必盡然馮或仍爲自己打算謀武陽夏財賦之區及兵工廠啊

南京十八日軍事委員會議決每月助馮軍二百萬元軍餉據此似乎馮與寧方確有關係但這或是寧方對馮的籠絡手段也未可知馮玉祥狡如脫兎寧與漢均不易加以羈勒啊

鮑羅廷果然如區區所料在江西指揮共產軍可知回國一說實係謠言

鮑氏謂軍隊置之死地而後生武漢局面既變惟有拚命進攻云云此言不無理由啊

所以武漢局面雖然發生變化長江戰禍未必因此止息而寧方對此勁敵益不易應付蓋防對方作困獸之鬪啊

據軍事家觀察將介石行動有似江西戰時之孫傳芳進退均感困難這話很有幾分道着處高位難處樹敵宜少當三復斯言呢 （選）

東三省雜報

△奉天▽

取締賣槍 省當局近據輯安清河等縣呈報搜捕去歲解散之兵士時有秘賣槍械子彈等情深恐他縣亦所不免特於昨廿二日通令各縣知事及警甲所長嚴加取締云

添設球場 東三省兵工廠工人每日下班得四處遊逛不免惹事當局遂在兵工廠花園內添設球場以使一般工人作爲遊戲之地云

調查礦務 實業廳長張之漢爲注重實業以各縣礦區辦理若何例須考查特於二十二日派科員三人分往各縣實地調查以昭愼重云

署長請假 省會第一警察署長佟振家現因患病特向張警察廳長呈請短假藉資調養所有署長職務由王署員代理云

標修馬路 市政公所爲整理市政起見以東北兩關各處馬路均已損壞亟應修理現特招商投標包修各處馬路以壯觀瞻云

賽馬近訊 附屬地奉天競馬俱樂部現又決定自七月三十日起至八月二日止四日間在若松町競馬場開臨時競馬大會競馬彩票仍爲二元及二十元兩種現下一般選手正籌備中屆時當有一番盛況云

招看護婦 東方醫院現因看護婦不敷應用特招僱五名限於粗通文字年齡在廿歲以上身体強健素無嗜好具有保證者可到該院面議薪金多寡視作事成績酌定云

提前宰牛 西門外屠獸場近已開始宰殺耕牛大好肥牛肉之聲洋洋盈耳然向例非至立秋不准宰牛蓋秋前皆在耕種時期今拜改良之賜竟爾提前宰殺云

工人野蠻 紡紗廠東墻外即爲宜春里娼窰該廠工人每於休息之際任意侮弄昨二十二日用石子將東鄰娼窰某堂小樓玻璃窗打壞並傷及行人似此野蠻行爲亟應有以取締也可

討債被毆 大西邊門外蘇洪芳向操小本營業昨廿二日向劉緝昌討取欠洋八元四角劉某支吾搪塞致起口角纖竟動武蘇洪芳頭部受傷尙經警察趕到將兩造帶所罰辦云

李婦服毒 北關天后宮前胡同李某之妻劉氏因與其夫反目竟爾吞服鴉片碼命該婦現年廿餘尙有未及一歲之小孩亦因食該婦之毒乳生命頗覺危險云

△長春▽

巨匪落網 月之廿日頭道溝大世界前有一人行色倉皇神氣可疑其身後有農民緊隨時有日警署巡査韓子和張光定等出勤該農人近前指稱前行之人係屬匪人巡查當即攔獲帶署經訊供名張萬才農人供名金鳳喜祗以客冬刼伊大車識其面貌今途遇隨踪來長等語該匪亦供稱爲匪不諱並供出同夥者有苑洛六高永山周元喜劉洛五王吉耀劉紹五等尙在綁撿綁云

金店失竊 本邑一署界大馬路美華金店昨夜二點時有賊從南面板障跳入院內撬開房門竊去衣服十餘件仍由原道逃逸櫃夥晨起各穿衣物尋之已杳查見門已開放當始知被竊赴署報告請速通緝云

詐騙屬實 城裡東四道街住戶韓朱氏以拉水車爲業因近來營業不佳故將車馬售與韓寶科言明官帖一萬七千餘吊彼時找中保及來人擬緩期交付雙方認可不料韓某心存不良延至二月分文未給朱氏累討猶不賠而昨在街遇見扭向索欵韓某尙一再推諉互爭不息遂即歸署聲訴當以案關欺騙轉送法廳懲治云

穿窬之盜 新市場門牌一三一號住戶宋文清家昨夜有賊由門壁挖穴而入竊去紅布被褥等物是時戶主尙在熟睡間經邏警王巡查至彼見門已開放當即進屋呼喚檢點物件始知被竊當將失物列單報署懇請通緝云

雨水連綿 本邑自春徂夏雨澤稀少田園枯旱三農望雨孔殷詎意自本月十一日油然作雲沛然下雨而後一雨再雨二十日又復陰雲四合自正午十二時起細雨淋漓至夜益劇降至翌日（廿一日）晨七時而息據鄉間來人云徐下之雨莫不一片汪洋倘再不晴霽今歲又爲歉年矣

善堂施藥 本埠市內五台子同善堂以正値暑令天氣炎熱疫癘流行傳染堪虞一般貧民置身於烈日先天之下一旦冒暑無資購藥危及生命殊屬可憫是以特就該堂內籌設一施藥處自本月二十三日起施捨中西避暑救急丸散藥品用杜疫癘而濟貧民云

△營口▽

處長返奉 奉天全省警務處處長陳泰璋十六日在盤山召集營海盤三縣警甲所長會議剿匪及聯防事項於十七日便道來營已誌本報茲者該處長在營勾留四日二十一日早搭南滿列車返奉臨行時本埠警察全體人員及其他各機關要人均赴車站恭送云

△安東▽

嫌疑被捕 本埠附屬地保安棧昨有由奉來安男女二人寓居該棧形迹可疑經該管日警前往查店詢問男子姓李女係王永昌之妻因王某來安久未歸家特來尋李某（係伊表兄）偕伊來找當以言語支離迹近拐帶一併帶署訊問云

猪稅包妥 本埠六道溝居民猪稅因在市外沙河稅捐局以宰猪無多未便派人經收當將該稅招人包辦昨經豚肉行代表權衡慶以奉大洋一千元包辦一年業經祁局長核准發給委任照章徵收云

煙館毆客 本埠廣濟街游藝樓烟館執事王子聲性情野蠻屢次違法在附屬地被逐出境適値鴉片弛禁遂設烟館橫行如故昨有孫院長前往吸煙因言語不合由口角而動毆被王某打得傷痕甚重正遇警察經過目睹毆客情形當將王某帶去送廳治以強暴傷害之罪云

處長過安 魯省聯軍軍械處長李壽山係菲河縣人現因家務待理請假回籍日昨晚車到安小住一宵今晨換乘小瀛船赴大孤山原籍矣

合意離婚 本埠于家溝住戶徐某因妻馬氏不守婦道與人通姦屢戒不悛與名衆有碍遂在法廳提起離婚訴訟昨經判結准予合意離婚双方脫離關係馬氏從此實行其自由戀愛矣

牛肉缺乏 本埠人士所食之牛肉專持回民宰殺出售近因牛稅爲奎記公司包去一般回民起而抵制遂一律停止宰殺現經月餘尙無恢復希望因之市內牛肉斷絕凡欲食牛肉者皆無處購買云

△金州▽

摘杏跌傷 管內閻家樓會九里屯住民家閻禮之長子承有年三十四歲古曆六月十六日午后四時頃登樹摘杏不意樹枝折斷跌傷右膀幾乎斃命於十八日舁至金州病院療治云

幾乎溺死 管內閻家樓會住民陳某之子年方二八夏曆二十三日午后一時頃攜小米同家至高家側子房後正行走間誤入深流將小米浸水大呼求援幸經于作新在水沐浴將人與米全部救出云

△蓋平▽

令換新槍 日前警甲所奉到警處訓令略謂時屆夏防胡匪充斥各縣警甲所用槍枝多有損壞不堪使用者一經告警形同虛設爲此令飭各縣凡有不堪使用之槍枝一律送處換領新槍以資應用而防匪患云云高所長當飭各區所檢查槍械以備送省換領云

查獎私校 教育公所日昨奉到教廳令開略謂私立學校原爲補助公校藉以普及教育惟人數課程辦法是否相合教學有無成績均須切實查明呈報以便整理嘉獎而收鼓勵興學之效等因該所奉令當即飭令各事務員分赴各鄉調查私立各校以備呈報云

△騰鰲堡▽

熱心教育 本鎭縣立高級小學校校長孫興亞自客春接事以來正値學校廢弛孫君力任艱苦頗加整頓因而大見起色今逢暑假期限各校均循例放假令學生各歸家去以資休息惟孫君獨令學生在校林息朝暮涼爽之際溫習功課使不荒廢而自己亦復在校親身輔導此種善舉在他校誠不易覩若孫君者洵可謂熱心教育矣

綁票慘聞 鎭西新台子村住戶高元善高元昌兄弟二人昨赴野外觀望田禾突遇大祥字帮胡匪九名匪中有知元善兄弟家道者當將元善綁去放回元昌到家告知合家人持金票一萬元往贖此時高某未及報警該區區官鄧子驥聞風連夜當即率領警士多名前往追剿匪見勢不佳遂施行慘暴手段將高元善耳朶割下一隻遺人送往高某家中並言如明日午前贖票錢不到當即扯票令家人抬棺來取屍身等語其慘惡若此不知負保衛地方責者當如何設法剿滅以安民生焉

秋收有望 本鎭左近各處自開春東作以來雨水調和以故田苗非常暢旺日前稍見蟲災嗣以大雨遂即殲滅近日應時甘霖迭降旋即晴空萬里而田禾亦均油然欲穗矣由此可驗秋收有望吾民庶免饑饉云

△松山鎭▽

大雨時行 月之十六日午前陰雲漠漠細雨淋淋至十九日忽然雲佈滿天空繼而大雨滂沱直降至二十一日晨始雲散天晚街市泥濘行人裹足是役河水發斷絕交通於是街面更現蕭索景象云

保長辭差 錦縣保甲一區河西第三保保長劉玉閣因有他就懇請辭差蒙警甲陳所長允准遣席已派王景山接充於二十一日新舊交接云

吞煙被控 錦縣城內有藏夢岩苑品清趙品一徐玉堂者合資開設東北禁烟藥店尙未開市因買賣烟土賠累頗巨當即宣告停業事後收櫃賬目被城苑趙三人查悉純係許玉堂於二十二日由苑趙等備呈向法廳起訴云

警甲加薪 錦縣警甲所陳仙洲所長關念奉票毛荒百物昂貴警甲俸糈入不敷出諸多困難於是稟請縣署轉詳省憲提加五成業蒙省署批准已於廿一日頒下通令於七月一日實行警甲增薪五成云

△台安▽

胡匪重來 台安第八區有匪首王金祥者帶匪七名槍械齊備在各處肆意搶掠警甲已有不能剿滅之勢前經第八師派陸軍一連往剿該匪業已遠颺不料近以青紗障起有所藏身誘匪又復重來大施擄害十六號竟將張家荒地之水上警察三名槍械被王金祥搶去又綁去河灣子趙某之票勢甚兇猛因此警甲合力追剿第四區趙巡長陣亡匪遂東竄昨廿日該匪又復在四區界內古家牌房綁搶警甲聞訊再行追剿云

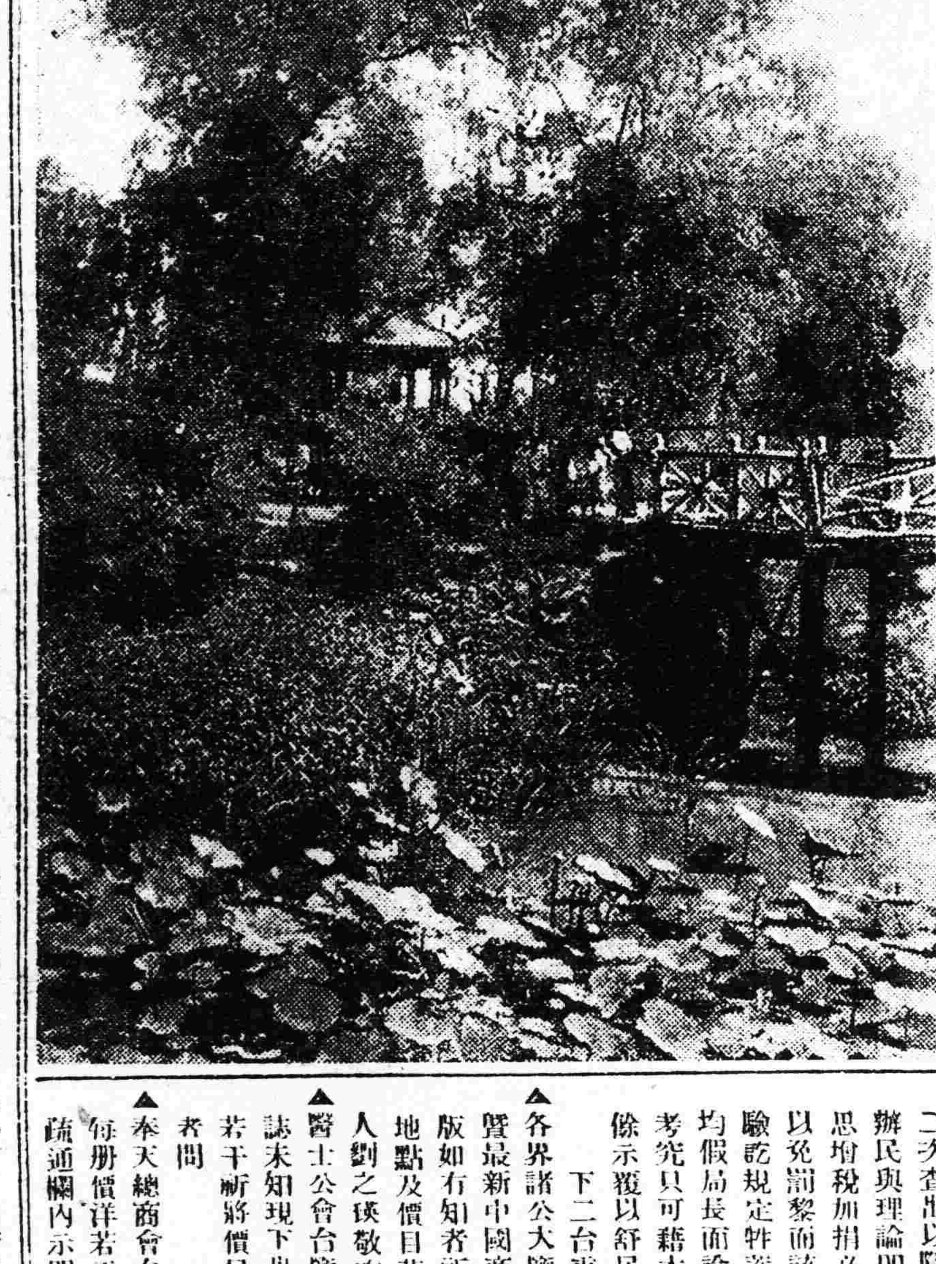

技師辭職 台安電話局設立長途電話今已三年有條終未整理完善往來接話多有煩言撿其原因多係欵項不足聘用低劣技師一再敗僨致有今日之惡劣是以該局技師談俊青見電話難期良善又兼薪金甚廉實難再事支持遂於十九號辭職回奉矣

△梨樹▽

主任易委 梨樹稅捐局長楊書升升任本溪縣長新任局長殆不免有一番更動主任古鴻逵已被裁撤委劉某前來接充昨十八日古主任交代清楚束裝回里云

△法庫▽

販賣被騙 本邑某商號執事某甲（姑隱其名）向以私販鴉片爲惟一生活計日昨（十九日）有人購鴉片三十兩辭稱須送至關帝廟後某棧床處交錢該執事當遣人同購煙者前去取欵至棧床之際購煙者竟令該夥稍候我赴西街措欵及等候多時不見踪影啓煙包視之則已成紅糖非罌粟漿也懊悔之餘當同櫃報告該執事亦無可如何只認晦氣而已

△農安縣▽

烙槍編號 農安警察所長呂桐瞻今春辦理清鄉清查戶口編定百十家長後呂所長屢次召集百十家長告明所有權限應負責任以及平素宜注意何事並十家連坐互相保結倘一家不法勿論親疏理宜破除情面堅一起舉發不准袒護免担牽涉之累遂一一表明並令百十家長各通知所屬各戶凡有防患保衛之槍械火速令其來所起照烙印勿得觀望致干未便自示之後以故携槍烙印者紛至沓來絡繹不絕云

索債興訟 農安哈哩海城鎭住戶于王氏囊因置地缺欵煩隣人劉茂有等作保向同街商人姜振起貸得市錢三萬六千吊自民國十四年舊十二月初一日起言明按月生息以十箇月爲限屆期本利齊交不悞如有拖欠不償等情保人甘願墊還此係當衆言明各無反悔至期姜向其追討伊一味巧言支吾本利不交姜迫不得已遂向保人追索詎料保人劉茂有等幫同推塞因爲不償似此互相推抗以致借錢有人歸還無主情實難甘姜無奈遂以借錢有証合謀不償乞爲訊追制合本利清償等詞向縣司法公署起訴如何判斷俟訪再誌

△盤山▽

區官陞調 縣警察所屬第七區區官王子和因有高就業已呈辭經當道照准遣席着第六區二等區官孫九思接充聞孫君在警界多年富有經驗對于地方行政剿匪偵緝等事尤爲諳練云

△賓縣▽

演劇誌聞 東門外演劇五天名爲與觀音古佛演唱祝壽戲而其戲台搭在該廟之東半里許併且面東實爲奇怪探其實在確係東廟嶺有某種應賀之事理宜在說嶺演唱方爲正當乃因此刻青紗帳起一般紳商恐出意外因此假地演唱然查其用意不過掩飾耳目而已

△舒蘭▽

小商被竊 縣街十字街路西羅家床子營業頗佳十六日夜間櫃影睡熟被賊由北窗鑽入用鐵器將錢櫃啓開竊去官帖二萬餘吊烟捲二包並洋襪子胰子等物迨至天明始覺賊已無踪矣

△五常縣▽

河水暴漲 邑西離城十二里有蘭凌河入春以來雨水缺乏河水不過三四尺深大車往來極其便利近月來雨水連綿河水暴漲深及丈餘車馬行人過河時頗覺困難矣

小偷赦出 五常有名窃犯賈振立每年以偷窃爲業經警察屢次捉獲去歲偸得本街徵收處主任家的麵袋當經一區拿獲送縣覊押不料日昨赦釋若不改過自新將來難免再入囹圄云

批示

◎鎭威上將軍公署（廿三日）

▲趙鍾輿 呈爲通河縣知事通匪仇殺官兵等情一案業經查實請提案法辦由批所請應毋庸議

◎省長公署（廿二日）

▲王紹平 呈爲棍徒覇地違令不讓請派員會縣執行由批仰新民縣知事勿得徇袒

▲李展樓 呈爲案已伤查迄未具復由批仍仰全省禁烟局迅即併案查明核辦

◎清丈局（廿二日）

▲佟和清 呈爲地已訊結抱詞翻控懇詳閱併案核辦由批仰即知照

▲部永恩 呈爲覆地不退原典賴買等情由批仰彰武縣知事傳案訊明具報

居間疏通

本欄 投稿準具別名然必須另具眞實姓名住址加蓋名章否則無論事實如何槪不揭載

質問之部

▲伊通縣稅捐局長張鑒敏上月念二日在本報居間疏通欄內冒向局長質問牲畜納稅價格依何規定迄今匝月未蒙稅長惠覆殊甚疑問邇來會委員不特怙惡不悛反而變本加厲月餘以來特派巡差數名下鄉逐戶打蓋驗訖每稅票一張索洋壹圓於其轄境週而復始其第一次未加蓋驗訖或蓋而抹糊不清者若經第二次查出以隱匿威嚇小民强令罰辦民與理論即以局長面諭搪塞試思增稅加捐必張貼佈告俾衆週知以免罰黎而該委員擅行查圈底打驗訖規定牲畜納稅價格種種弊竇均假局長面諭妄爲此等僞言民無考究只可藉本欄疏通望新局長公佈示覆以舒民憫是盼

下二台東公一份子謹啓

▲各界諸公大鑒敝人欲購商業雜誌暨最新中國商業全書未知何家出版如有知者祈在疏通欄內將通信地點及價目若干詳爲指知是荷敝人劉之瑛敬詢

▲醫士公會台鑒貴會出版之醫學雜誌未知現下出至第幾期每期定價若干祈將價目賞知以便訂購不知者問

▲奉天總商會台鑒貴會出版之月刊每册價洋若干未識能否出售祈在疏通欄內示明乃感不知者問

新潮飛沫

浪漫詩人李白（續）（管省）

『春草如碧絲秦桑低綠枝當君懷歸日是妾斷腸時春風不相識何事入羅幃？

難道不纏綿悱惻？至於

『若耶溪頭採蓮女笑隔荷花共人語日照新粧水底明風飄香袖空中舉岸上誰家遊冶郎三三五五映垂楊紫騮嘶入落花去見此踟蹰空斷腸』（採蓮曲）

『三陵年少金市東銀鞍白馬度春風落花踏盡遊何處？笑入胡姬酒肆中』

風光旖旎樂而不淫當時起給仕女的白描能手了

嗟老嗟卑憂貧愁病中國文人常將這種習氣在文學上表現太白只偶有懷才不用之感不言老不言貧不言病死生窮達看得淸淸楚楚處處流露超世的達觀毫無厭世的悲觀氣息這一點在中國文學史上不可多得所以致此者大約原因有二（一）環境優美和身體健康（二）修養充實和性情豪邁

太白底環境前已詳叙他不是後世貪財好貨的假名士想不到哭窮晚年也有時困苦但金錢的去來看得不算一回事家人生計絕不營道及他底年齡過到六十以上得意的時期也到中年以後詩中竟不知老之將至病更沒有提到可見他如果沒有很健康的體魄決計做不到韓愈不是一個強項的儒家者流？然而他竟有『吾之衰者最能久存乎』的恐懼何以故？原來他『年未四十而視茫茫而髮蒼蒼而齒牙動搖』陶潛何嘗不是一個想有作爲者？然而紬觀歸變遊跡田園原來他是年未五十已漸就衰損而『自恐大分將有限也了』

『由此足見文人事業也與體魄有關（以後文人能表現康健體魄者似乎只有蘇軾陸游等數人這是文學史上不成問題的一個重要問題所以鄭重地附寫在這裡 （未完）

經濟彙誌

◎德將減豆油關稅

▲每担減爲一元半

▲滿洲油坊界頗有起色

日德商約於廿日在東京成立結果德國豆油關稅輕減爲三分之一即從來徵七馬克半由此改爲二馬克半合金票壹圓五十錢（每百斤）之譜滿洲豆油對德輸出由此增加自不待言因而沈寂久日之滿洲油坊界大有再爲生色之望雖大豆輸出因之幾許減少亦所不免惟於豆貨輸出之大局殊可慶幸次據去年度（自十四年十月至十五年九月）對德輸出統計大豆約計五萬噸豆油約計壹萬噸上下爲數不鉅然經由荷比及其他諸國而輸入之數不詳如與以加算當爲鉅額云

◎上海金銀移動觀

▲金貨移動以滬連較多

▲銀貨移動以滬津最鉅

▲對外貿易金出銀入爲大勢

革命政府對北方將試行經濟封鎖之聲浪甚囂塵上現已實行禁運銀粮出口曾誌本欄我東三省對南門口之大連雖謂因與滬貿易清償不採銀兩無何直接打擊然以爲不無間接影響此時切實研究我國金銀移動大勢殊爲必要因而特將何育韜氏之調查轉錄于下

▲金銀進出數量 金銀進出之多寡影響於金融之緩急而市塲之興衰繫焉吾國爲用銀國而非產銀之區國內所需之銀均須仰於海外銀貨之輸出入所關尤爲重要至於金貨以非爲國幣視其價之貴賤以爲買賣視之如貨物也上海爲全國商業之總匯金融市場之樞紐金銀進出最爲繁各地金銀之需給皆藉上海爲調節故上海金銀進出之消長實關係於全國經濟之死枯也査民國元年以來至十四年止上海金銀之進口額計關平銀九億二千九百四十二萬零八百五十兩出口額計値關平銀八億四千九百四十五萬五千二百六十三兩計進口超過關平銀七千九百九十六萬五千五百八十七兩此十四年間金銀之進口數以民八九兩年爲最鉅民九進口金銀計一億二千七百餘萬兩同年入超之數達五千五百餘萬兩出口之數亦以民九爲最多計値一億零八百餘萬兩而出超數則以民四三千九百餘萬兩爲特鉅蓋民四當歐戰之初金銀需要均殷出超之數以增至民九以歐戰方告終止吾國對外貿易頓轉旺盛而斯時金價騰貴國人紛紛以金易銀故是年金銀進出額較爲繁也（民元以來上海金銀進出表從略）（未完）

◎津埠與滬禁運銀

▲外銀行將發行銀兩券

▲華銀行團擬設公庫

據天津廿一日消息匯豐銀行對於上海禁現出口除用軍艦運現銀來津以充實力外若本埠華銀行界無相當辦法時該行擬發行銀兩券按此舉關係天津金融甚鉅各華銀行對此不知如何

又據近數日來上海禁運現金出口天津洋厘已跌破六錢七分中匯冒漲幾達一千一百兩前次銀行公會提議組織公庫昨經調查公庫之亟宜設立已不自今日始有此說民國十年銀行公會聯合會議在天津舉行時上海銀行公會即北京銀行公會即已提議由該議設立票據交換所」均經通過天津銀行公會分函各埠銀行公會請即辦理總因種種困難致未能成立此次因鑒於上海禁止現金出口爲維持京津金融起見津銀公會乃在會員提議公庫原案經交付委員詳細研究公庫之名是否適當亦在審查中聞金融界對於此舉均甚贊成有人提議謂須與外國銀行合作方能收最大之効果蓋天津金融界勢力仍操諸外銀行之手即如匯豐等行是也上海禁現出口後可用軍艦運津外國銀行能否與華銀行合作組織公庫又一問題昨晤匯豐銀行洋經理據稱中國銀行公會提議公庫中外銀行合作有種種困難彼又云上海禁現出口外銀行可以由上海香港等處運現銀來津但未到津前不便宜佈其額數云云又聞匯豐麥加利正金等行運現銀數約有二百萬不久可到云據此以觀上海禁現尙足以防碍內國銀行耳

◎奉天（…）

▲麵粉 因北滿小麥加收之豫測加濃厚兼以滬市軟調哈市廠莊均欲急賣行市步步跌落其價較上期跌五錢之譜一般豫測再跌一段均取緩買態度交易鈍重不驗各貨色本旬開平均行市如下（金建）（注）銷場稅在內

北滿粉綠天官	三、四〇
日本粉仙鶴	
上海粉綠兵船	三、四八
美國粉紅三井	三、六〇

▲海味 鹹魚海菜因生魚上市極旺仍形沈靜至海參干貝之類需要綿綿不絕爲常本期市塲仍有小路交易不少其他均形沈寂不振各貨色本旬開平均行市如下（奉票建）

鹹鱈	九五、〇〇
干貝	九七〇、〇〇
海菜	五八、〇〇
海參（上等）	一、五〇〇、〇〇
又（中等）	一、二〇〇、〇〇
海帶	六二、〇〇

（未完）

◎中國麵粉貿易概況（續）

然二者售價相同洋粉因原料甚爲低廉輕即使重量與華粉相等已不能與競況與每袋更暗增重一磅乎故民國十三年二月上海機製麵粉公會會議決各廠一律不准購用洋麥洋粉因擴廣華粉銷路並議一律改爲四十九磅然外麥仍輸入不絕售價既彼賤而我高商戰競爭終不免相形見拙也（四）日本年來粉麵業發達極速運銷於我國東三省青島天津一帶勢力日張據最近調査日本全國麵粉廠於廿四時內能出粉卅四萬八千餘包我國產廠製造力遠不敵也

我國麵粉業與國外競爭旣立於不利地位將何以改進耶殊爲我國粉業上之重要問題也 （已完）

▲勘誤 昨廿三日本欄「連埠豆併生產額」文尾所附農產品出入陣量統計原附上找「農產品滯貨情形」底下因已誤排兹合更正

小便中之警告

●君小便色赤混濁氣穢難聞否

●君小便短少刺熱便後尿道不舒否

●此皆腎部虧弱之天然徵象

試觀世之腰駝背曲者。數以千百計。彼輩日復一日未俺受骨痛背痛等纏綿不已之痛楚。視生活若苦事已尿中警告。置之不顧。誠成老先衰之現象早見二三十年後之狀況。

君一見此種現象。應速服第威德補腎丸。以獲補腎健腎之佳果。身體日强。則該項危險警告。亦即漸次消滅。康健長生。庶幾有望。

▣保能見效　此丸之價值也。第威德補腎丸。已爲擔保。確信奉奴在未買整瓶丸藥前。先以樣品試驗。君可則可知

贈券

啓者奉上貴公司贈券一紙附郵票一角作包札寄費即請惠寄第威德補腎丸樣盒一份寄至

省　縣　街　號　君收

整瓶藥丸各大藥房均有出售

價目　大瓶　二元七角半　半打　十五元
　　　小瓶　一元五角　半打　八元

東三省總代理營口　源來盛洋行

新到　淋拿巧　美國

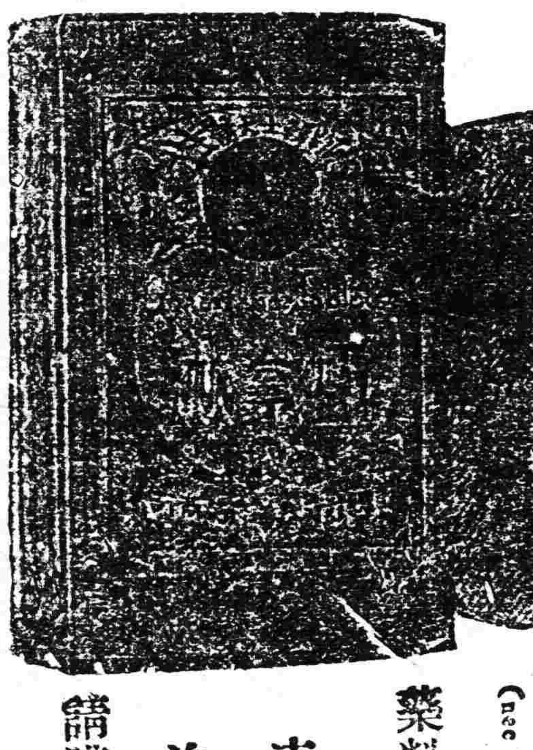

代理店

奉奉奉奉奉奉　奉奉奉　新洮錦錦義興鐵山
天天天天天天　天天天　民南縣縣縣城中海
北　大　屯子　關
五中大歐歐大市恆萬裕西泰新廣福福大寶東禾
洲西德美美吉場濟生慶關和發生盛金增華印和
藥房生號號祥堂堂德堂德永永生號新堂祥

山開開鐵鐵昌西四四八遼遼遼洮公公公范范新
海原原嶺嶺圖平平平面源源源南主主主家家家
關　街街城　嶺嶺嶺屯屯屯
公德德福和德大德和德德大德德三德義天大盛天
興祥泰合發泰德慶發慶慶德泰慶合泰記德記記藥德
聚厚隆盛號王堂興瑞同會堂順仁公祥號新局慶

千千本鐵鳳安安安安安遼遼遼遼海蓋大營營營
金金溪嶺凰東東東東東陽陽陽城平石口口口
寨寨縣山城　僑　發
德信春德大大福濟益瑞義天源天德天聚中興興
仁興厚德生興安藥增祥和王興福增一和西藥成餘亞
興堂堂興堂東堂房遼泰堂成仁興福堂祥房記房

營營大營瓦營松總金熊大大　大大旅旅梨奉長長長
口口連口房店樹口州岳連連　連連順順樹天春春春
店店　西西　市市　縣
興洪老義天志福順志新當大　天華仙大天永世同天
保春德和順和義興義泰廣生和泰西芝德德年藥一德和
長堂記成盛成成成成和堂房房房堂堂堂房堂堂堂

長長長長張下雙雙雙雙阿阿一一烏橫衛寧寧安呼呼
春春春春家九城城城城城城面面機道林安安達蘭蘭
泰瀋台堡堡堡堡縣坡坡臺河站縣縣站河河
天中濟和德世德世永慶世世德玉盛大會振萬誠錦天
育西藥仁祥藥泰德興昌德德一昌和盛發合榮興生泰和和
堂房堂房堂增堂厚永堂福堂永王隆祥堂福堂堂裕彩堂

呼呼綏綏通通西甜甜昂巴巴木同方方三三明拜扶農
蘭蘭化化河河集草草昂彥彥蘭賓正正姓岔水泉餘安
河河縣縣縣縣廠廠廠溪　縣　縣縣　河縣英縣縣
永復和興同和同新天育同長和吉和恆德同中美慶德
德合發和文發發發來德生發發藥發盛發發盛慶和藥煙公昌泰
堂福堂店興昶德春祥瑞廣店全宏長和長和房司福增

三克樺豐海海望陶大海吉江
岔山甸樂倫倫金西賓拉林省
河縣縣鎮　縣　爾泰泰
天德天通天久泰中衛洪華華
德興益聚豐遂新藥西藥生順西藥西藥
堂祥堂成恆長房房房堂行行

無處購買請將款寄至泰華總發行所哈爾濱道外奉華西藥商行立即奉上不誤價目每瓶大洋二元五角每打廿五元

這是空前未有之新發明淋濁逐根聖藥巧拿淋丸 Gonorrhea Tablets 專治疕濁淋症醫藥無效或時愈時犯試服此丸定可斷根因該丸內含有三大要素即一純檀香精(Sandal)(二)沙婁爾(Salol)三(梅天靈藍 Methylene Blue)此三種藥品均係殺菌滅淋清掃尿毒之貴重藥料凡各國醫學博士無不稱贊爲決妙之良方也

主治

五淋白濁　便尿不清　尿道潰爛
小便困難　尿中混血　尿道閉塞
膀胱發炎　疕濁重症

請購試之定能應驗如响一瓶除根永不再犯

服用清導丸

人生之煩惱

人生之煩惱皆爲體質上之原因而擴大者以紅色清導丸平其肝徵和其膽汁促其消化之進行則閣下必覺爽適於數旬鐘內即可較易解決人生之問題矣紅蘇劉莊鎮義利煙號倪思麟先生來函云鄙人前患精神不强大便不通數年以來痛苦不堪及試服紅色清導丸二三粒次晨果然大便通暢三星期後完全告痊精神與健飲食增加特書謝函以表寸心專治大便秘結　肝火上升　疾病頭痛　肝經失調　頭暈目眩　口氣穢濁　皮膚紅斑等疫且止痔症痛苦可免痢腹瀉之虞紅色清導丸凡經售西藥者均有出售或直寄郵票大洋六角至上海江西路六十號韋廉士醫生藥局原班郵奉一瓶可也郵費在內每六瓶大洋三元

韋廉士紅色清導丸　TRADE MARK　PINKETTES　REGISTERED

安眠良藥　住宅必備

這句話是因爲人到夏令往々被蚊子臭蟲咬得不能安眠如果購用猪牌安住蚊煙香臭蟲藥一定可以高枕無憂這是住宅必備的物品也

安住蚊煙香　臭蟲立斃藥粉

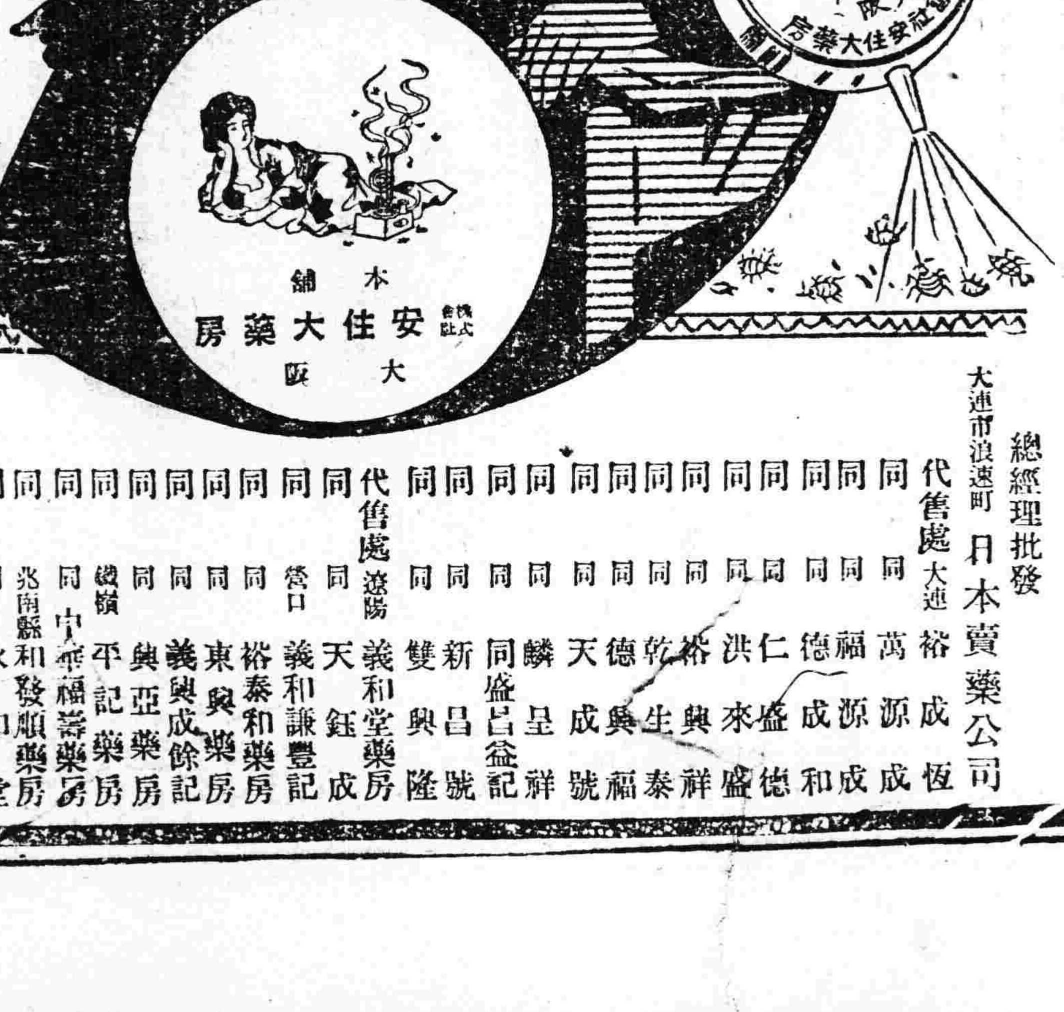

總經理批發　大連市浪速町　日本賣藥公司

代售處大連　裕成恆
同　萬源成
同　福源成
同　德成和
同　仁盛德
同　洪來盛
同　裕興祥
同　乾生泰
同　德興福
同　天成號
同　麟呈祥
同　同盛昌記
同　新昌號
同　雙興隆
代售處遼陽　義和堂藥房
同　天鍾成
同營口　義和謙豐記
同　裕泰和藥房
同　東興藥房
同　義興成餘記
同　興亞藥房
同鐵嶺　平記藥房
同　中和福壽藥房
同兆南縣　和發順藥房
同　永和堂
同長春　小西藥房
同　泰和祥
代售處吉林　五洲藥房
同大黑河　大同藥房
同海倫縣　大豐恆藥房
同鄭家屯　東英榮房
同芝罘　義聚永
同　雙興源

註冊商標

池田理學博士最新發明當以麥類製之不論喝吃何菜湯都可以應用且省手工

調味精粉

寰球無二獨占斯界之理想的

味の素

（味之素）

父子同心

先生王某。每食非味の素不可。其子亦然。係因無論什麼食物。若無味の素。不能提出眞正滋味。所以其夫人凡做菜蔬羹湯之時。其中必加味の素。以滿其父子二人之口福。

C—133

神皋雜俎

歡迎投稿

社會小說 哀史 (三九)

法國囂俄原作　儒丐移辰公譯

第十一回 慶聖節哀哉小兒女 履約誓努矣老英雄

再說。你老若要要這個少女。其實也沒有什麼。不過我們不能把我們女兒一樣的蔻賽。給了一個不知姓名來歷的人。我們若是把他給了人。也願意時常來往。我們若是思念他時。好去見他。這本是一件無禮的事。你老你不能把你老的旅行券。給小人看一看。老人見說。已知道他是故意如此說。他夫婦那樣待過蔻賽。還打算後來當親戚走麼。當下便拒絕着說。我由巴黎至此。不過三四十里。用什麼旅券呢。我所以要蔻賽。也不過僅止於要他。旁的事。那就不用說了。你何必要知道我的姓名住所呢。今天你們若不給我。那也只可作罷論。我也就沒有再來的機會了。無論你們給不給。以後館們是音信不通的。所以我止問你一句話。給不給。你也只可說一句。給不給。一言而決。不必胡扯。鐵達一見老人如此說了。暗道。不想這個老人。比我還利害。大量不能欺他。於是他便變了談鋒。用單刀直入法。向那老人說。我給你但是我要一千五百法郎。任是老人怎樣。聽見這千五百法郎的大價。在鐵達想着。他必然大驚失色。他這是滿天要價。正待就地還錢。不想那老人不慌不忙說。我就給你千五百法郎。反倒把鐵達驚呆了。他此時對於老人。差不多當作了神佛。唯命是聽了。當下他恭恭敬敬的說。我去叫蔻賽去。你道蔻賽此時作什麼。他自睡醒以後。一古碌坐起來。便低下頭去看他那双破鞋。他也盼着在昨天夜裡。有神仙贈給他東西。所以醒後先去看鞋。他一看不要緊。眞把他嚇了一跳。只見鞋內金晃々的放着一枚大金幣。是他作夢也夢不見的東西。他不知這是一枚二十法郎的金幣。也不知二十法郎有多少錢。但是他非常的喜歡。他心裡唯有感謝。慌忙拾起。藏在衣兜內。他不以爲這金錢一定是神仙給的。他想着。必是昨夜替他買人形的那位老人賜給他的。所以小心兒裡。對於老人感謝不置。(未完)

是誰誤了？ (殘餘)

陰雲四合的一個秋日黃昏。那細雨慢慢的落着。相似成串的珠子一般。那西北風吹着細雨絲落在窗上。把那紙糊的窗也沾濕了。那黃葉飄飄的落個不住。天然的演出一種特殊的聲音。就相似愁人暗泣一般呀！

李二楞坐在牀的旁邊。叫道。一別泣啦！你媽媽來了！來給你乳吃啦！一邊用一隻手。拿着手巾。沾那相似眞珠一般的淚。用那一隻手慢慢的拍着。就是他的唯一無二的可愛兒子－保華呀。大約才有一個週歲罷。橫着躺在牀上。不住的嗚嗚呀叫着。

原來李二楞是一個蓋平世世的老居戶。住在小屯。也是一個山靑水秀的地方。離縣城約有十數里。在他祖父生存的時候。家境也是小康。可是傳到他的父親。就把家產賣的乾乾淨淨。後來到李二楞獨自過日子的時候。一件祖上的遺產也沒有了。李二楞在幼年也讀了幾年書。在初小畢了業。但是因爲生活的逼迫。不得不棄學去謀生活。用盡十數年汗血的時間。方才積蓄千餘元金錢。到了三十五歲那年。才娶了一位夫人。過門之後。夫妻和美非常。不上一年就生了一個肥白如雪的小男孩。起個名字叫作保華。夫妻二人愛惜保華。就相似性命一般。那是自然的人情。因爲三十多歲才有一個子孩。但是不久。他的命運又變了。在保華二歲那年。在春暮秋初的時候。保華的母親得了一種危急病症不上幾天。就死了。就撇了她那可愛的丈夫合保華。

保華自從他的慈母死後。每日哭個不住。但是經過他的父親安慰。也就慢慢的不哭了。

今日保華又嗚嗚的哭個不住。但是較比往日見重。在往日保華哭的時候。他的父親拍二下。唱歌給他聽。也就漸漸的不哭了。入了睡鄉了。可是今天晚上。二楞無論怎樣的拍着唱歌給他聽。他仍是不見少的哭。非但不見輕。並且重了。二楞自己想道。『他是餓了？他一定是餓了！因爲今天他比往日吃的兒少』。他便大聲喊着『保別哭了。你爸爸拿餜子給他吃』。他嘴裡說着手在抽屜裡面拿出二塊蛋羔。他撕的一塊一塊。慢慢送到保華的嘴裡。可是保華仍是哭個不止。他想他是渴了？他便取杯水來給他喝。可是他仍是哭。二楞想盡千方萬法去安慰他。可是一件也沒有發生任何效果。他最後想道『他是病了？』他便伸手去摸保的頭。眞個是熱的狠。眞是病了。保一定是病了。這時二楞也沒有甚麼方法去醫治他。因爲他沒有學過醫學。他想去請王醫生。那是一位名醫呀。住在紅堡村去小屯約有五里之遙。但是沒有人替他照料看護保華。若抱之他一同去。又恐怕受了寒。加重他的病症。他右思左想。捨不得保華而去。又捨不得抱他一同去。他無計躊躇道『今夜不用去請醫生罷？一夜之間不至發生任何的大變動？明天再去請罷』。決定了。明天再去請醫生』。在他胡思亂想的時候。也不知不覺的保華竟睡熟了。他用手去摸保的頭合他的身體熱度又加高了許多。他的神完全注在保華身上。不敢稍微看任何的地方。這屋內除了一架。魚尾式的掛鐘。滴答滴答的響着。並無有別種聲音。在缺十分鐘到十二點的時候。忽見保華醒了。但是他這一次。却不哭了。二楞注視他的臉色。見漸漸由桃紅變作老紅色。大約是熱度亦達到沸點了。他呼吸一陣粗一陣細。眼神也直直的發獃。面臉色又由老紅色變作ㄝ白色。那呼吸也變微少了。只慢慢的一呼一吸的出進氣。這時風仍是不住的吹着。雨仍是不住的落着。打着樹葉發出一種悽然的聲音。就相似他的亡妻責備他一般。你誤了。你誤了。你誤了保華的病了。你因爲甚麼不請醫生給他治病？

二楞這時心裡難受的狠。他想是誤了？他念來念去想似肴了麽一般！

噹々々……那鐘不住的打着。相似報告已竟到了夜深了。二楞這時却被這鐘喚醒了。他抬頭一看。那鐘已過了十二點。可是他底頭一看。他的兒子保華已竟斷了呼吸了！

小說 不解之緣 (王作光)

我記得。和伊初次相會。在一個平民圖書館裡。萍水相逢。一見如故。暗談之頃。恭便聆略了伊的滿腹經綸！當時我羨慕伊到至盡。難捨伊到極點！這便是我們發生戀愛的開始了！

光陰荏苒。歲月不居。轉瞬間！已八載於玆矣！細思此八載的光陰。竟如已過的昨日。我們在戀愛時期的愛情的熱烈已升到沸點以上！甚至每日早飯以前。務必要和伊握起手來注視着！每在公畢定要和伊會談的！若是春夏令天降大雨。或在嚴冬降雪的天氣。正是我們得其所哉的時候！總要和伊在這日裏纏綿個不休……

我喜樂時。伊來加添我的快慰！我憂愁時。伊來解除我的鬱悶！我病臥在床上時。伊來伴着我。安慰我！足可解脫我病魔的苦痛！我旅行時在火車中。伊也和我相偕。免掉我的孤寂……！

天天！在伊該來到的幾分鐘以前。我的心便燃燒起來。我在門外站一起。走一起。專注定伊來時所經過的路線！至於馬路上其他來往行人咧！馬車咧！摩托車咧！馬路兩邊的樹木咧！以及自然界一切的美。都不能惹起我的注意。激起我的感情。我的志情意。完全在伊的身上。忽一見伊來了。我便如獲至寶。』和伊偕手入室。對面談心。快樂至極！偶然！伊有一兩天不來。我心裡的愛悶。簡直不堪形容了。因此－惹得一般同人說盛京時報。箕和踏結了『不解之緣』了！

筆記

文藝叢考再編 (陶明濬)

程器

槪之文人之立。志也。不能。不高尚。所謂獨立不懼。遁世無悶。樂則行之。憂則違之。確乎其不可拔者也。而文人之爲學也。則不能不備。所謂賢者識其大者。不賢者識其小者。莫不有文武之道焉。如是可進可退。可上可下。左之左之。無不宜之。右之右之。無不有之也。曾參雖貧不易乎晉楚之富。列子縱乏。不貪乎鄭陽之祿。文人之用心。大槪如此。故大行不加。窮居不損。當其可以爲世用也。則欣然就聘。策名委質。萬鍾不以爲多。斗斛不以爲少。受天下猶不以爲泰。而見其餘乎。當世時之不可用。則隱居以求其志。行詣以達其道。不汲汲於富貴。不戚戚於貧賤。由之顚。水之涘。因無入而不自得焉。不肯捐陷和而拾瑣沙。棄白日而就炯燭也。惟其如此。故可以爲文。而不見其在弱。可以爲武。而不見其粗獷。衆資幷有。夫誰得而禁之哉。能如此則積恥可雪。宿憤可平。世人莫不貴之矣。

惟有元規之徒。有揮動一世之麈名。而有殃及百世之實禍。詩色甚佳。容止可觀。無識者。即從而崇拜之。何異於得駒犬瓦雞。不求守夜司晨之用。又如葉公所好之龍。但能蟠曲不能飛騰。究有何益乎。而其人平日。高自位置因衆人之崇譽。享一時之盛名。文采標華。遠邁震躒。固以爲五百年之名世。兩大中盗。有不可一世之槪。對於世事。每不復留意。如躋閬風。涉嵩華者。不復留行於丘垤也。泛南溟。涉滄海者。不復留意於溝瀆也。往請聽於九韶者。安知下里之音。享大烹而列方丈者。安知荼蓼之味乎。於是舉動疏慢。凡元規專甫。所不至如此者。又從而甚之。又從而過之。若淹於邵里。伏於家衖。爲禍尙不甚烈。賢士大夫。從而抑之。則猶可及止也。不幸而得高位。以此之爲。行此之志。未有不誤蒼生者也。

談叢

豫匪叢談 (菲菲)

▲通行證

吾人熟知。官廳在戒嚴時期。或爲辨別方便起見。恒分給各機關人員以通行證。殊不知土匪中亦有通行證。匪之通行證。非石印的。亦非砝碼的。乃一張匪首之名片耳。惟此種名片爲紅色大小樣式。一如本日舊式之拜年帖。因土匪名片不若普通人名片之易印。故多刻一片戳隨身攜帶。既可用以印名片。又可用以代鈐記。誠一舉兩便之事也。土匪之通行證。多分給其至近之親友及身。或偕同眷屬前往土匪叢集之區域作事者。如某處之土匪不履行無條件的放行。則發通行證之土匪。即與留難劫奪之土匪結下不供戴天之仇矣。勢力十分浩大之土匪。每不發送通行證。匪首之一言半語。即可爲通行證。辭句極爲簡單。大率不外『我從某某那裡來的』及『某某教我往那裡去』二語。細心之土匪誠恐遇見比較其勢力雄厚之土匪。對於無交情或相任信不之土匪。均『不賓帳』(即不睬意)與做生意者不願賒欠意同)每告執通行證者曰『你若到某地方時。即不必說是從我這裡來的。或某某教你往那去的。他們和我不對(即不容洽意)。你說了也是不中用(即發生效力意)的。也許他們因你說是從我這裡來還要收拾你呢(收拾即處治意)究實說了亦無多大關係。不過發通行證之土匪。用此警告執通行證者而已。

戲評

伶史 (二十七)

穆辰公儒丐著

朱文英世家第十

朱文英者。其先蘇州人也。父名小喜。業武丑。咸同之際。來京師。隸四喜班。小喜無驚人藝。但爲人勤。終其身未能演一正劇。晚年筋骨衰。輟伶業。於八埠作小生涯。子文英。小字四十。幼隸詠秀堂私寓。師事朱小元。小元爲詠秀主人。素雲父也。唱武丑。文英乃從之學。數年藝成。世人頗激賞之。嘗遍隸四大徽班。其藝以打出手爲絕技。花樣翻新。式式皆奇險。拿手戲爲打瓜園。蟠桃會。取金陵。盤絲洞。光緒初。選入南府充內廷供奉。後以老。家居。子二。長湘泉。次桂芳。女一。適閻嵐秋。

湘泉小字珊兒。幼隸福壽科班。隸武生。中等角色也。然一登舞台。能猛進不懈。俞振庭頗重之。故湘泉隸班以雙慶爲最久。

桂芳小字韭兒。文英次子也。幼隸長春科班。習武丑。會滿德宗景皇帝大行。梨園戲業。桂芳歸家。文英爲親指點。諸劇關鍵。藝大進。國服闋。入雙慶社。與俞振庭合演諸武劇。名大噪。其打出手頗有乃父風。所演泗洲城。取金陵。娘子軍諸劇。雖老朱四十不能過也。以故人皆以小朱四十呼之。惜眉目雙顆間稍形凝滯。故不如九陣風之流麗。至演節烈劇。如取金陵。則桂芳秋霜之氣爲宜。嵐秋終不逮也。

贊曰吾聞之。朱小喜猶角也。至不能以藝餬其口。棄梨園而作小負販。當其沿街叫賣時。不望有子。安望有孫哉。乃天獨以佳兒賢孫報之。即人多福。其是之謂歟。

雜錄

俗語討源 (二八) (冷佛)

▲道不拾遺。(史記循吏傳)。子產爲相。一年。豎子不戲狎。班白不提挈。僮子不犂畔。二年。市不豫賈。三年門不夜關。道不拾遺。四年田器不歸。五年士無尺籍。喪期不令而治。

▲後來居上。(史記汲黯傳)。始黯列爲九卿。而公孫弘張湯爲小吏。及弘湯稍益貴。與黯同位。黯又非毁弘湯等。已而弘至丞相。封爲侯。湯至御史大夫。故黯時。丞相史皆與黯同列。或尊用過之。黯褊心不能無少望。見上前言曰。陛下用群臣。如積薪耳。後來者居上。上默然。有間。黯罷。上曰。人果不可以無學。觀黯之言也。日益甚。

▲不得要領。(史記大宛傳)。騫從月氏至大夏。竟不能得月氏要領。

▲一人向隅。(漢書刑法志)。古人有言。滿堂而飲酒。有一人鄉隅而悲泣。則一堂皆爲之不歡。

▲投鼠忌器。(漢書賈誼傳)。里諺曰。欲投鼠而忌器。此善喻也。

藝談

半畝寄廬說書 (二) (儒丐)

夫古人皇皇大作。在秦刻漢碑中。野矣。至於六朝。正如萬壑爭流。無美不備。即寥寥數字造像。亦莫不古趣盎然。太宗熟視無覩。顧獨喜右軍之簡札。簡札在法書中。不過聊備一格。以期應世而已。若與秦漢六朝之皇皇大作比。安有並論之價值。太宗舍彼就此。無論何種制作。皆以行書爲之。堂堂之誥詞碑。亦以行書爲之。眞不能不令識者齒冷。古碑文字。莫不解衣旁礡。大書深刻。雖區區墓誌。亦無率爾爲之者。太宗欲以義之簡札。形之碑版。此則不明體制之故。對於古法。尤無所得。故使尙江左委婀之風。而古法遂無人敢言。專制皇帝之好惡。其影響於藝術如此。豈不悲哉。

吾嘗謂中國字學之結晶。在於秦漢六朝之石刻。若東晉簡札。不過書字之緒餘。一時之風尚耳。古人筆法。未必在此。況經唐宋元明屢屢翻刻。早已不存面目。吾人欲窺古人三昧。舍皇皇大碑。更安所求耶。(未完)

文苑

▲書灰吟草 (守讓朱錦韜)

▲春日即景

北地春光晚春來便不同鱸陰銷積雪日煖轉和風近岸柳初活經冬冰漸融一番生意好盡在得時中

▲梅花

料峭東風夢不溫一天香雪暗銷魂水涔疎影籬邊色額上新妝頰上痕爲遠浮華安冷淡羞同俗艷鬥寒暄多情誰解憐淸韻玉骨冰肌細討論

▲比香君詩十首幷序

香君者南市桃源書寓妓也識字能書婉孌驚衆柔情綽態顧盼生姿唐羅隱有比紅兒詩余因作比香君詩羅則百首余則十首相形之下能無慚赧然而意有廣狹才有長短不必取彼之廣益我之狹更不必强彼之長暴吾之短也

亭亭玉立宛如仙靜婉腰肢尺六傳惜煞玲瓏繚繞態一株瓊樹曉風前

蘭谷蘭林蘭正芳秀高衆草昔稱王揚芬不歇成同臭絕似香君吹氣香

聯娟隱約展蛾彎黛色從無着玉顏十樣眉圖不必採天然含笑擬春山

燦錦輕綃透頰渦羞教雪面粉脂多明光艷色嬌嬈甚灼々朱華出綠波

雙瞳慧麗最分明眼所生光倚繡屏俠少風流傾顧盼淸瑩如水朗如星

翦腕臨書意帶羞傳經通史熟堪倂瀏州節度如相見紅線同應作一流

微醉形容耐品量橫陳小玉合歡牀嬌姿媚態知何似蘭燭輕燒照海棠

玉骨柔肌艷色新梅妃明秀更無倫多情若要三郎遇塵土唐宮多少人

淡妝雅服亦傾城淸淺泥人無限情皎潔香妍誰得擬梅花風骨雪聰明

郁李穠桃與俗宜難芳絕世雪霜姿幽窗靜坐爐烟嫋細讀紅兒百首詩

七月二十五日　舊六月廿七日　月庚友除畢

▲一白之人健步而進運氣自轉吉利巽壬乙吉▲二黑之人愼心志散慢着實勵業必成大吉丙乾辛吉▲三碧之人堅志力行勿餒或意應無損失艮乙內吉▲四綠之人應忍而不忍之必誤生涯之計北壬乙吉▲五黃之人有礙難小事而謀大事之願內辛乙吉▲六白之人願望雖不無稍緩然終可達成之吉日南艮辛吉▲七赤之人輕躁長上必招破滅以和順爲第一南乾艮吉▲八白之人能忍一時之快境丙南辛吉▲九紫之人既因爲上所累復爲以下所勞但終無効果有舉而倒敗之虞北坤乾吉

奉天匯華銀行

股本三百萬元在財政農商部及省署財政廳註冊專營匯兌存放款項等銀行業務準票存欵活期一個月月息四厘八存明延長利率隨增定期三個月月息六厘五六個月八厘五長年一分大宗存欵利息格外從優　電話中一一三八電話日一一六番

介紹醫院啓事

吾奉向無最完善之公立醫療機關凡患病者無不仰賴於外國醫院各國月俗不同語言隔閡之念不便之感實所不免是以同人等募成巨欵在小西邊門外公園後設立一公立醫院本公衆慈善之心從事診療內部仿東西科各醫院之設備置有診察處凡內科外科小兒科皮膚花柳病科耳鼻咽喉各國產科婦人科眼科等症均能醫治並設有愛克斯光線電氣治療科凡人力所不能達到諸症亦能應手病除病室採取中西折中式關於暖氣通風衛生設備無不完善其醫院內一切佈置亦均潔雅製藥皆採西法用精良等衛生製造並設有藥綿部自製脫脂綿紗藥繃帶誠吾奉醫院所未有至於藥遇之慣之低廉施術之精細看護之周到待遇之親切尤爲吾省所有各醫院之特林該醫院現已開幕二載於玆醫治全愈疾病患者已萬數千人成績卓著功效昭然凡困於痼疾者易亟前往診治俾得成護健康同登壽域用特介紹周知幸往意焉

介紹人　楊霖閣　于雲章　彭相庭　姜雨亭　張默霖　畢瑞卿　高鳳舞　佟德一　李香齋　曾子敬　王明宇　陳漱慶　劉海泉　于濟川　趙雲屛　張仙舫　林渭塵　李鐵珊　菊畦等　同六

各國自轉車及各種零件　大批發　售價低廉　與衆不同　品質精良　各界贊許　如蒙惠顧　竭誠歡迎

住址　奉天大北門裡　昌和洋行　支店大連天津哈爾濱

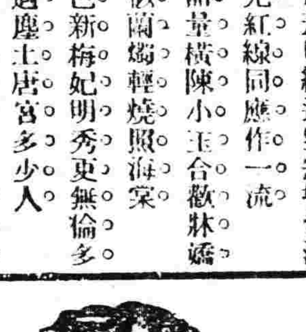

電機

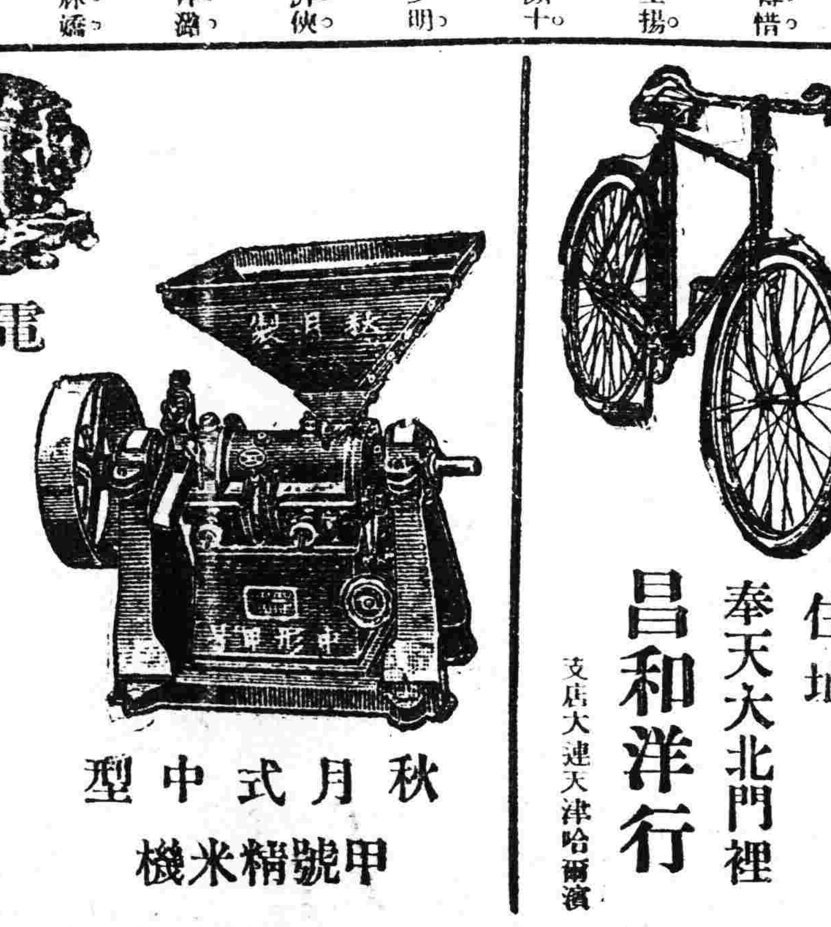

秋月式中型　甲號精米機

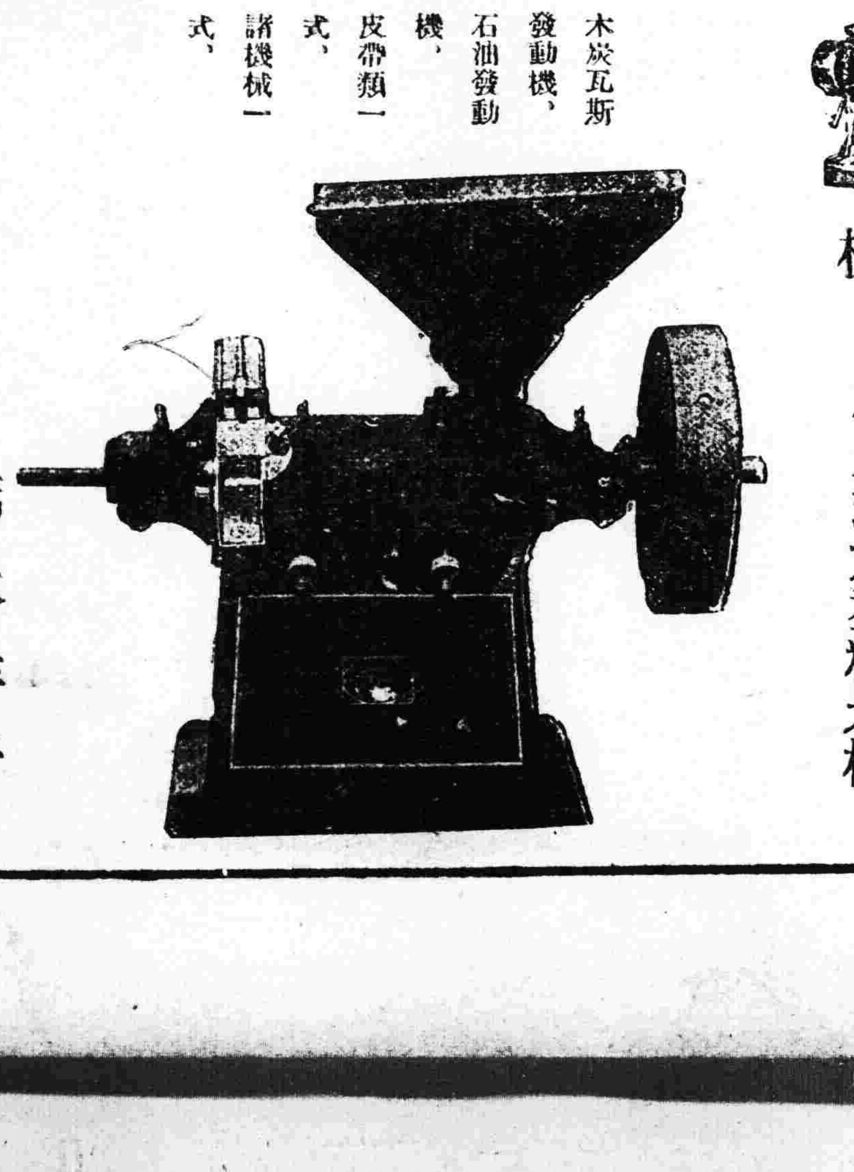

秋月式大型精米機

木炭瓦斯發動機、石油發動機、皮帶類一式、諸機械一式

奉天松島町日本站公園西大路西邊　栃木洋行　電話八三九番

市價　(日)　電　上海匯水　大連匯申　上海標金　引　所　引　特產　物

滿鐵
大連開 周水子 金州 普蘭店 瓦房店 熊岳城 大石橋 海城 湯崗子 鞍山 遼陽 蘇家屯 奉天到
奉天開 鐵嶺 開原 昌圖 四平街 公主嶺 長春開 公主嶺 四平街 昌圖 開原 鐵嶺 奉天到
奉天開 蘇家屯 遼陽 鞍山 湯崗子 海城 大石橋 熊岳城 瓦房店 普蘭店 金州 周水子 大連到

鐵道、鑛山
諸工廠、機器
改良煖房
鍋爐、放熱器

奉天新市街浪速通三層大樓房

合名會社 藤田洋行

發電機、轉電機
消防用、工業用
農業用、水龍頭
金庫、磅秤

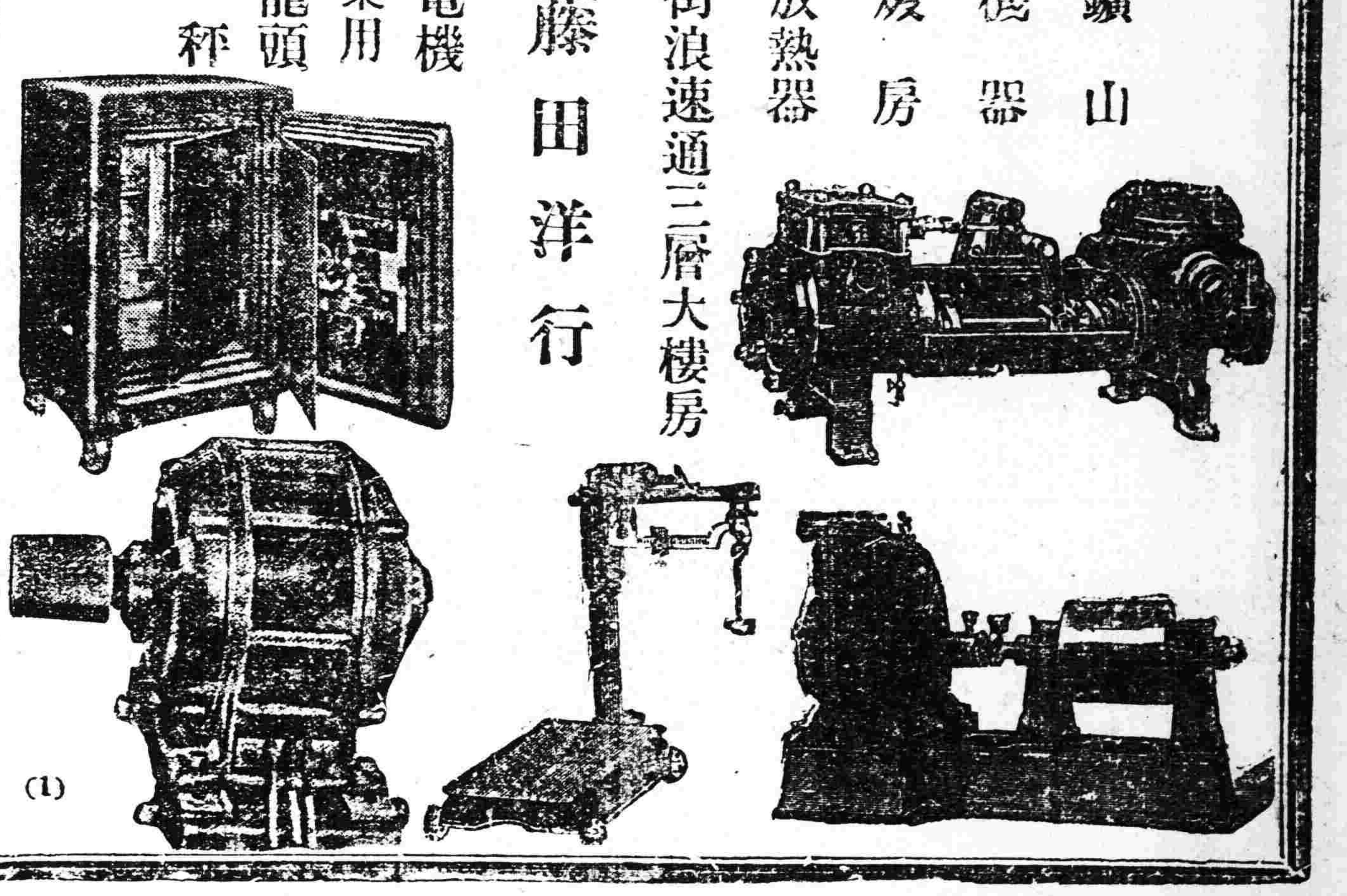
(1)

敝行由美新到培濟牌大衛牌各式汽車裝璜美麗製料精良汽缸六個機器堅固又到裏外帶多種外帶內含銅片數層釘子不能穿傷又到各式汽車漲圈小軸汽餅塞帶布等零件甚多又備大小各種五金機器建築用品自行車及新樣零件甚夥以上諸貨均出自歐美名廠原質精良用之耐久倘蒙賜顧價目特別低廉

歡迎參觀

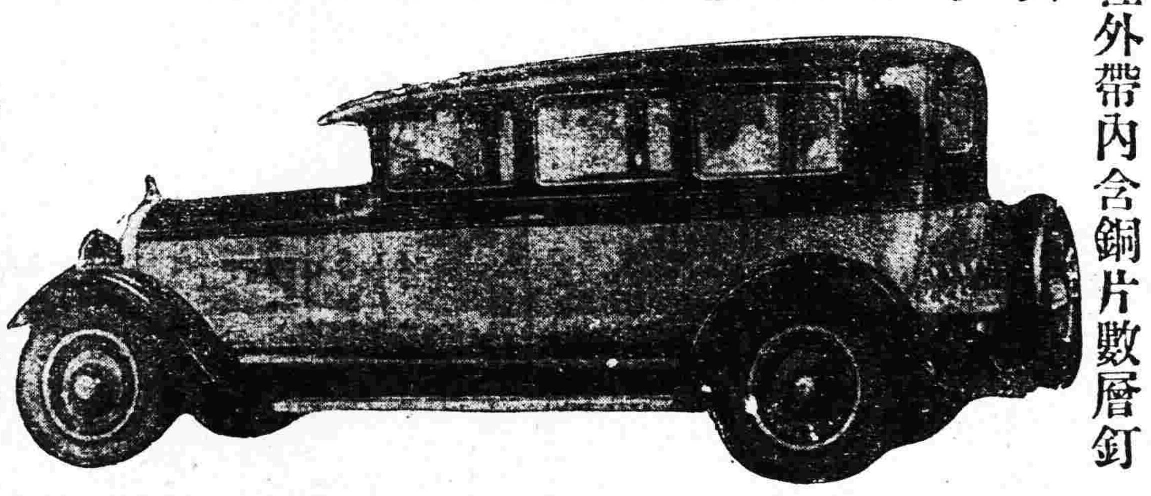

奉天 多小公司啓

南市場中電話一八三六號

電報掛號二四五〇

電話 中二〇六號 日一七九〇番

屢經泰西先進各國專門化驗所化驗及鐵路、輪船、發給證書、各國鐵路局所購重要工程、以及各國礦、各國工部局所公司購用、雖各國洋灰、年有輸入、無以及津、無不稱讚、足見本公司洋灰成色不交……優美無匹、

新啓 唐山 馬牌 洋灰

本公司並造各種花磚、大小舖地釘磚、各種房頂瓦、脊瓦、洋灰溝管、電桿等貨、品繁多、不及備載、如蒙賜顧、請到本所、或各埠分銷處接洽、無任歡迎、

奉天小西關大什街北路東 啓新洋灰股分有限公司東部總批發所謹啓

歐美生乳藥

此藥善行氣血力通乳管能使乳腺暢達乳汁濃厚有力無論老少或在產期之內乳管閉塞不通或乳汁雖有而不足或因氣火而減少者服此藥一瓶後乳汁湧湧而來定能增長八倍之多百服百驗凡缺乳者請服一瓶方知言之不謬也（定價每瓶現洋一元二角）

總發行所 奉天城內鐘鼓樓南路東歐美亞洲大藥房西號分房 此

東三省官銀總號廣告

本銀號資本總額奉大洋二千萬元來省重要地點及京津申各地設均有分號及通匯機關專辦匯兌押匯抵押放欵貼現放欵保證放欵以及收受定期活期各種存欵并設有倉庫以備堆存押欵貨物利息匯水無不公允辦事手續異常敏捷凡蒙惠顧無任歡迎茲將總分號營業要目列載於後

●甲、匯兌 本大洋匯兌劵免費通滙地點

▲奉天▲東豐▲通遼▲通化▲興京▲綏中▲柳河▲寬甸▲洮南▲彰武▲新立屯▲新民▲法庫▲興城▲蓋平▲遼源▲公主嶺▲山城鎮▲開原驛▲范家屯▲北鎮▲盤山▲西安▲海龍▲本溪▲台安▲鳳城▲錦西▲西豐▲海城▲臨江▲輝南▲岫岩▲遼陽▲黑山▲錦縣▲義縣▲莊河▲八面城▲康平▲安東▲鐵嶺▲營口▲四平街▲郭家店▲桓仁▲昌圖▲遼中▲復縣▲撫順▲吉林▲長春▲延吉▲哈爾濱道裏▲哈爾濱道外▲寧安▲下九台▲黑龍江▲安達站▲綏化▲開通▲雙山▲一面坡▲呼蘭▲開原城內▲雙城▲昌黎縣▲留守營

○上列地點如係匯票概免收費至於電匯手續不同匯水電費臨時商定免費匯欵典收公濟平市錢號銅元票如交他行發行之匯兌劵每元加匯一元

○奉天▲吉林▲長春▲哈爾濱道裡▲哈爾濱道外▲延吉▲寧安▲黑龍江▲黑河▲下九台▲海拉爾▲安達站▲綏化▲呼蘭 本哈爾濱現大洋劵免費通匯地點

○本哈爾濱現大活劵並得在下列各處匯兌京津申銀洋欵項其匯水行市臨時商定

奉天▲營口▲開原▲錦縣▲安東▲鐵嶺▲四平街▲海城▲遼陽▲新民▲通遼▲遼源▲公主嶺▲范家屯▲大連▲吉林▲長春▲哈爾濱道裡道外▲黑河▲天津▲上海▲八面城

乙、押滙辦理押匯各地點 奉天▲營口▲開原驛▲公主嶺▲四平街▲鐵嶺▲新民▲海城▲遼源▲遼陽▲通遼▲錦縣▲安東▲范家屯▲吉林▲長春▲延吉

丙、各種放欵總分號均可商作放欵

丁、各種存欵收受定存各地點 哈爾濱道裡、道外▲黑河▲黑龍江▲海拉爾▲安達站

戊、倉庫設回倉庫各地點 奉天▲營口▲公主嶺▲海城▲長春▲哈爾濱

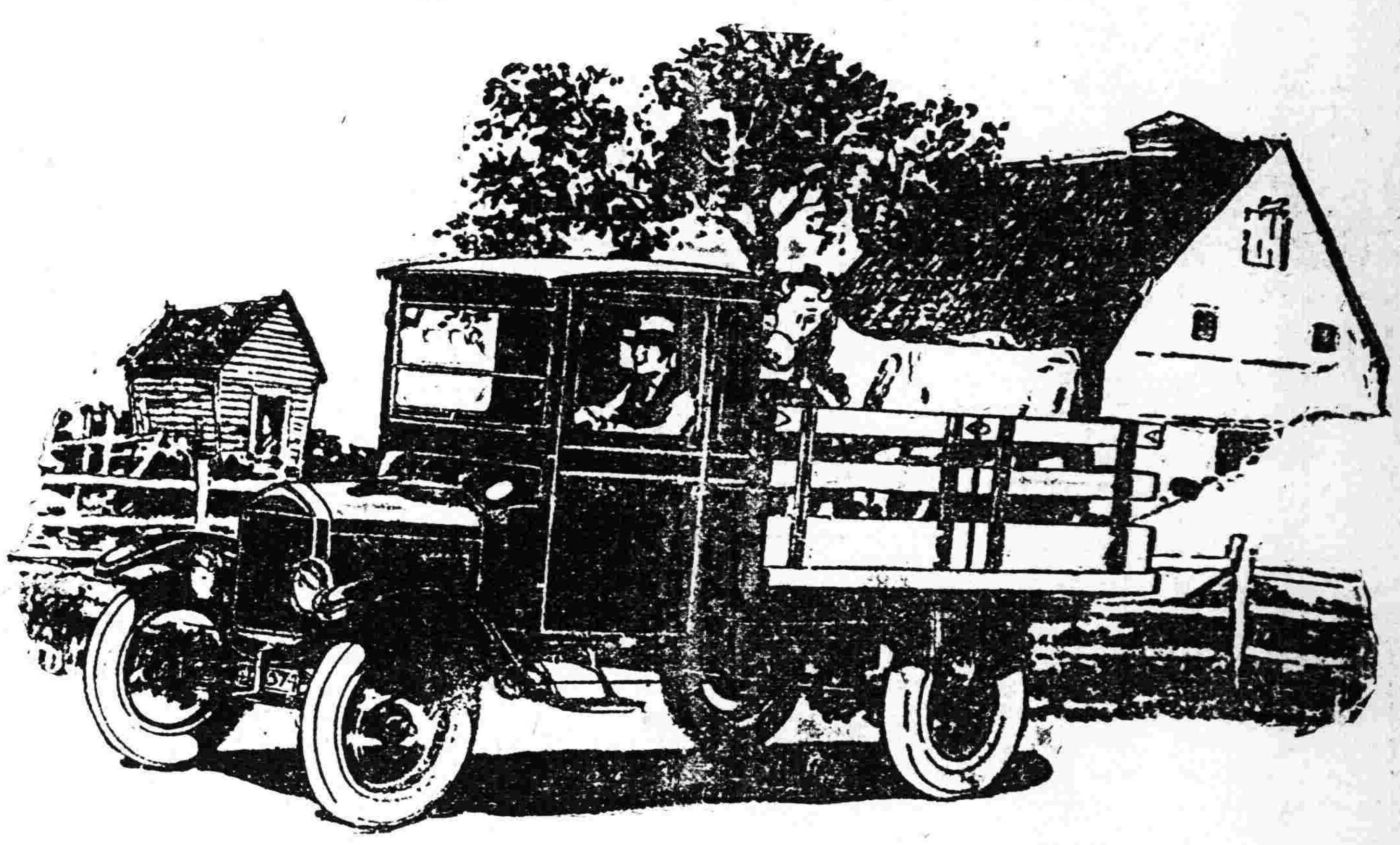

●路遠無妨

供養經濟管理容易力量十足之特點惟有福特載重汽車具有之是以備受歡迎

從前無法傳達之遠區而福特載重汽車即能輸送之福特汽車能於城內或長途運輸重載任何敗壞道路不能碍其行駛担保置一福特汽車爲一適當最經濟最利益之投資

(1)

福特汽車總經理

駐奉 輔隆公司謹啓

（即前公懋洋行）

奉天日站富士町三番地 電話日（長）一三七號

新出福特二噸載重底盤汽車每輛價金票壹仟九佰五拾圓奉天交貨

福特一噸載重汽車底盤附有踏電滾在奉交貨價金票一千三百九十元

無踏電滾價金票一千二百六十元

商用半噸汽車底盤附有踏電滾備用瓦圈實倫膠皮帶價金票一千一百七十五元

Ford Motor Company

Detroit, U.S.A.

Asina

醫學博士 佐藤恬朗氏
醫學博士 久保田高敏氏
醫學博士 安藤二平氏
醫學博士 溶川健男氏
推奬

消除怪癢、滅絕寄生菌蟲、除去炎症、一擦此藥立即就痊、決無刺戟並副作用

膚皮各疾 立効神葯 亞斯達

主治
專治疥癬、頑癬、陰囊濕疹、白癬、痒疹、慢性濕疹、汗疱、皮膚瘙痒症、小孩頭部濕疹、
其他所有寄生性皮膚病

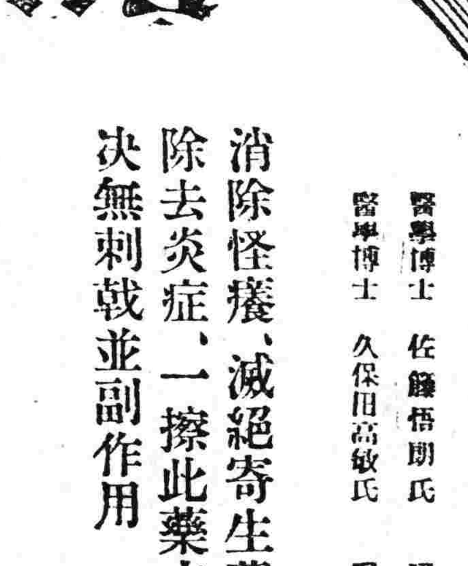

包裝
大瓶（約四〇瓦入）一元
小瓶（約一〇瓦入）三角五分
醫家用（約五〇〇瓦入）

發售處 大阪東京 丹平商會藥房 各埠著名藥房均有代售